

小海町 公民館報



町花・サラサドウダンツツジ



令和4年度 小海小学校入学式(写真提供:イーグル・イデ)



もくじ

小中学校の先生が代わりました	2ページ
アイラブ小海 (214).....	2ページ
羅針盤.....	2ページ
みんなの楽集館.....	3ページ
公民館登録グループ一覧...	4～5ページ
ヤルヴィホールコンサート.....	6ページ
教育委員会だより.....	7～8ページ
地域の歴史(9).....	8ページ
町の広報.....	9～19ページ
やすらぎ園だより.....	20～21ページ
美術館ニュース.....	22ページ
フォトニュース.....	22ページ
小海の自然.....	22ページ

第
535
号

令和4年4月1日現在

() 内の数字は前回対比です

世帯数 1,972戸(+18)
人口 男性 2,191人(+11) 合計 4,397人(+2)
女性 2,206人(-9)

発行日 令和4年4月28日
発行者 小海町公民館
編集者 小海町公民館報編集部
長野県南佐久郡小海町豊里285番地
TEL 0267-92-4391

印刷所 臼田活版株式会社

小中学校の先生が代わりました

○小海中学校 着任

(写真右側より)

川上 琴子 新規採用
コーウィン・シンデア

A to Z

井出 弥生 野沢中学校
二ノ宮美 佐久穂中学校
根津 彩香 穂高東中学校
畑 和弘 浅科中学校
宮澤 仁美 浅間中学校
長谷 義博 北御牧中学校
羽場 登和 新規採用
若林 邦生 軽井沢中学校



○小海中学校 転任

堀籠 英和 佐久市教育委員

員会

中村 郁 野沢中学校
掛川 晃代 軽井沢中学校
倉根 秀子 御代田中学校
西川 郁朗 小海小学校
佐藤 弘平 佐久穂中学校
石原 大暉 東中学校
中野 直輝 塩尻西部中学校
ポール・ウエリントン・ハリス 校
市川 治彦 退職
小、塩川小

○小海小学校 着任

(写真右側より)

中島めぐ美 中込小学校
箕輪 秀子 田口小学校
飯島 芙未 育休復帰
西川 郁朗 小海中学校
奥倉恵理華 新規採用



櫻井万希子 白田小学校
工藤留美子 新規採用

○小海小学校 転任

大池 彩央 中条小学校
宮下 康白 御代田南小学校
柳澤 早苗 野沢小学校
久保田京子 退職
小須田 守 南牧南小学校
青木 怜奈
フランクフルト 日本人国際学校
中島まゆ美 南牧北小学校
小宮山侑香 学校給食望月センター
中島 理恵 退職
原 絵美 長谷中学校

マイライフ小海私生活(214)



土村清水町 鈴木 暁彦

皆さま、初めまして。
駅前商店街の酒舗清水屋にて勤務をしております、鈴木暁彦(あきひこ)と申します。
また、日頃から当店をこ

利用いただき、誠にありがとうございます。

店主の長女との結婚を機に二〇一八年の暮れに清水屋へ入社。福島県出身の二八歳です。苗字はそのまま海っばい名前のキャラクターが多い国民的アニメ。そのメガネのお嬢さんのような感じ。夕方、飲食店の前でお酒を運んでいられる小柄な者は私かもしれせん。
現在は佐久市在住ですが今春、店の敷地内に引っ越

しをしております。

嗜好品であるお酒の難しさを肌で感じつつ、店主を始め尚美さん、妻やスタッフと共に日々向き合っています。悪戦苦闘すること多々ありますが、お客様とお話させていただくなかで、自身の人間力といえますか、成長を実感できることが楽しいですし、そこが入社してよかったと感じる部分です。

初めて小海町を訪れたのは今から五年ほど前。八月下旬だったと記憶しています。その夜に見た、小海では普通であろう満天の星空は今

でも鮮明に覚えています。

それよりも印象に残っている事は八月にもかかわらず、半袖ではかなり寒かったこと。私の地元のスキー場と同じくらいの標高である小海ならはだと思えます。暑がりの私にはピッタリ。ただし、厳冬の気温の低さ・乾燥具合には今でも驚きます。

小海は気さくな方々ばかり。新参者の私にとっては本当に有難く、最近では毎月の無尽が私の楽しみの一つ。写真のポメラニアンとベキニーズのミックスを飼っています。飼う前と比べる

と休日の過ごし方はガラリと変化しました。フットワークが軽くなり、自家用車でよく出かけます。飼犬は酔うこともなく、自らケージに入っていくほど。小海での散歩が待ち遠しいです。

四月から消防団に入団しましたので、より小海の一員に近づいたかなと感じる最近。

なんだか全体的にまとまりのない文章・・・ですが、綺麗にまとめるのは私らしくないのでそのまま書かせていただきました。こんな私ですが、どうぞよろしくお願いたします。

羅針盤

三月十六日午後十一時三十分宮城、福島

両県で震度六強の地震が発生し、小海町でも相当長い時間揺れが続いた。心配になりテレビを点けると、津波警報の注意が告げられていた。東日本大震災から十一年、続いて被災された方への御見舞と、一日も早く元の生活に戻れる事を願っています。

私の住む地区では、毎朝四時過ぎには新聞が届きませんが、翌日の一面を見て驚きました。数時間前の地震発生が記事に載っていたのです。電波等を活用した報道ではなく、文字として読めた事に新聞製作者の使命感、組織力、技術に感嘆しました。

コロナウイルスまん延防止対策が全面解除になりましたが、感染者は未だ減ってはいません。又、ロシアのウクライナ侵攻によって多くの民間人を含む犠牲者が出ています。物価上昇も始まっています。一日も早くこれらが収束し、紙面に載らない日が早く来る事を祈っています。

みんなの楽集館



今月の図書館

知ってますか？「こども読書週間」

～ひとみキラキラ 本にどきどき～



1959年（昭和34年）、「子どもたちにもっと本を、本を読む場所を！」との願いから誕生した「こどもの読書週間」。「子ども読書年」である2000年より現在の4月23日（世界本の日・子ども読書の日）～5月12日となりました。小さいときから本を読む楽しさを知っていることは、子どもが大きくなるためにとても大切なことです。大人にとっても子どもの読書の大切さを考える良い機会にして頂き、是非たくさんの本と出合ってください。



「LLブック」!? どんな本?

文字を読んだり、本の内容を理解することが苦手な人のための本。写真やイラスト、『行動』を絵記号で説明するピクトグラムなどを用いて、わかりやすく簡潔につくられています。ジャンルは様々ですが、当館では生活の補助となる実用書を所蔵しています。

母語が日本語でない人など「やさしく読みやすい本」を必要としている全ての人を対象にしていますので一度手に取ってみてください。

*LLブックのLLはスウェーデン語Lattlast（レットラスト）の略。「やさしくわかりやすい」という意味。



新刊ピックアップ

■子どもから話したくなる

「かぞくかいぎ」の秘密 玉居子泰子

家族の気持ちを理解し、自分の求めている事も上手く伝えられていますか？テーマを決めて家族みんなで話し合う「かぞくかいぎ」のコツと実例が満載。親子も身近な人とも安心して対話できる『場』をつくれるかもしれません。早速今夜から「かぞくかいぎ」いかがですか？



■ぼけますからよろしくおねがいします。

おかえりお母さん 信友直子

ドキュメンタリー番組を手がける著者が両親の老々介護をみつめた作品。「いつまでも元気でいたい」とは思いますが、日々の「介護」は難しくきれいごとで済まされません。だからこそ、ほんのちよつとした事が、大きな喜びや愛になるのだと感じられる1冊です。



5月の企画コーナー

- 信濃の国
- 江戸川乱歩賞
- 本の贈り物
- カタカナの世界



「ギャラリー創」からのお知らせ

- 令和4年度
ギャラリー創 展示予定
- 5月 第20回 地元おやじの創作展 (4月17日～5月22日)
 - 6月 小海町観光展春 (5月24日～6月26日)
 - 7月 第18回ほほ笑み展 (7月3日～8月7日)
 - 8月 松原高原に集う作家達シリーズ (3月5日～3月26日)
 - 3月 第22回 地元主婦の創作展 (3月5日～3月26日)
 - 2月 第18回 灯り展 (2月5日～2月26日)
 - 12月 小海町観光写真展 (12月4日～)
 - 11月 小海町観光展秋 (10月13日～11月27日)
 - 8月 井出正孝ポスター展 (8月28日～9月18日)
 - 9月 三人展 (9月19日～10月10日)

- その他教室・催事
 - 押絵教室 5月9日(月)・23日(月)
- 音楽堂コンサート
 - 劉薇ヴァイオリン リサイタル 5月15日(日)
 - アンサンブルイワイエ 6月5日(日)
- 移動図書
 - 5月10日(火)・17日(火)
 - 6月7日(火)・21日(火)
- 体育行事
 - 町民ゴルフ大会 5月22日(日)
 - 町民マレットゴルフ大会 5月25日(水)
 - 森の音楽祭 6月12日(日)
 - 編み物講座 6月6日(月)・20日(月)
 - 5月12日(木)・19日(木)
 - 6月2日(木)・16日(木)
- コロナウイルス感染症の状況により、中止の場合もあります。

5月・6月の生涯学習事業

令和4年度 公民館登録グループ一覧

○ 文化

令和4年4月20日時点

種別	グループ名	代表者	日	時	場所
歴史	小海町史談会	成澤 良夫	不定期		北牧楽集館
	古文書をよむ会	宿岩 善人	水・金曜日	午後	北牧楽集館
	歴史と文化の会	成澤 良夫	不定期		北牧楽集館
	習知会	成澤 良夫	第2金曜日	午後	北牧楽集館
書道	小海書道クラブ	井出 正孝	第1・3木曜日	午後	北牧楽集館
俳句	白樺句会	鷹野ひろえ	不定期		北牧楽集館
	八ヶ岳句会	依田 久代	第4水曜日	午前	北牧楽集館
陶芸	陶美会	井出ひろ子	木曜日	夜	陶芸小屋
工芸	お楽しみパッチワーク教室	菊池 悦子	木曜日	昼間	松原湖高原ホテル
	草木染の会	四反田有弘	第4火曜日	終日	北牧楽集館
英語指導	国際交流ボランティア(小海フィンランド協会)	小池 民夫	不定期		中学校他
いけば花	草月流いけば花教室	篠原 幸子	木曜日	午後	北牧楽集館
ラジコン	R/Cフライングの会	篠原 利一	不定期	終日	総合グラウンド
料理	輪の会	古清水正子	不定期	終日	北牧楽集館
	農村生活マイスターの会	井出みつ江	不定期		北牧楽集館
詩吟	吟詠会 山ざくら	嶋田 琴二	第2・4金曜日	午前	北牧楽集館
	浅間吟道会	黒沢 和夫	不定期	午後	北牧楽集館
舞踊	松原舞踊教室	高見澤やしろ	木曜日	夜	松原湖高原ホテル
ダンス	フラプルメリア小海	宮下 園江	水曜日	夜	北牧楽集館
太鼓	こうみ雲海太鼓	鷹野 祐子	木曜日	夜	中学小体育館
演奏	マージー・ビート	三石 尚登	木曜日	夜	北牧楽集館
合唱	紙風船	黒澤 徹	月・火曜日	夜・昼	北牧楽集館他
	コーラスリトル	鷹野 健	月曜日	夜	北牧楽集館他
	歌声サロン	井出キツ子	第2・4木曜日	午前	北牧楽集館
ハーモニカ	スマイルハーモニー	井出 幸子	第1・3水曜日	午後	北牧楽集館
紙芝居	小海おはなし本舗	菊原 修一	第2土曜日	午後	北牧楽集館
マジック	マジッククラブ	井出 永子	第3水曜日	夜	北牧楽集館
交流	小海町ブランド推進協議会 八峰村	道上紀美子	不定期		キャンプ場脇農地
	郷土を守り育てる自学・実習の会	池端 寛	不定期		北牧楽集館他
農業	こうみゆうきちゃん倶楽部	的埜 大介	不定期		北牧楽集館

○ 運 動

種 別	グループ名	代表者	日 時	場 所
ヨ ガ	ほっこりヨガ	長田 絹恵	月曜日 夜	北牧楽集館
	こだまヨガ	小池三奈子	木曜日 夕方	北牧楽集館
体 操	お手玉体操クラブ	篠原 房江	第2・4水曜日 午前	北牧楽集館
	小海3B体操クラブ	宮沢ゆかり	第2・4水曜日 昼間	北牧楽集館
ウォーキング	小海町ノルディックウォーク同好会	成澤 良夫	水曜日 午前	町 内
ゲートボール	小海町ゲートボール連盟	新津 孝徳	屋外5～10月 屋内11～4月 昼間	ゲートボール場
ソフトボール	小海町壮年ソフトボール連盟	山下 良一	月・火・木・金曜日 夜	北牧グラウンド他
卓 球	小海町卓球クラブ	山口 洋	火曜日 夜	北牧楽集館
	おっさんずピンポン	小池 伸也	金曜日 夜	北牧楽集館
野 球	小海町早起き野球連盟	有坂 尚之	水・日曜日 朝	中学グラウンド
	KKベースボールクラブ	山下 勝	(火)土・日曜日 (夕)午前	北牧グラウンド
	クラブ・フルスイングズ	中嶋 工	火・木曜日 夜	中学グラウンド
	長ハイグルス	黒澤 昌利	水曜日 夜	中学グラウンド
	BEISEN CLUB	山口 功輝	木曜・日曜 夜・午前	北牧グラウンド他
	Giraffens	畠山 秀詞	不定期	北牧グラウンド他
	キコリーズ	小池 光一	日曜日 午後	北牧グラウンド他
バレーボール	小海町女子バレーボール連盟	井上智恵子	火曜日 夜	中学体育館
	小海町小学生バレーボールクラブ	新井 愛	水・金曜日 夜 土・(日曜日) 午前	北牧体育館 (小海小体育館)
	ZERO	岩松沙也加	月曜日 夜	北牧体育館
	フレンズ	大澤 恵美	火曜日 夜	中学体育館
	どりーむ	渡邊いずみ	火曜日 夜	小海小体育館
	小海町バレーボール連盟 ウインズ	有坂 光代	木曜日 夜	中学体育館
	クイーンズ	宮澤 泉	火曜日 夜	中学体育館
	ミラクル	金井 弘子	火曜日 夜	中学体育館
	ママさんバレーボール小海	黒澤 恵里	金曜日 夜	中学体育館
	LAUGH	井上 宗法	金曜日 夜	中学体育館
ソフトバレー	KSD	井上 知	月曜日 夜	小海小体育館
	プラスワン	鷹野 浩	月曜日 夜	小海中学校
	スポコンクラブ	小林 茂樹	月曜日 夜	中学体育館
サ ッ カ ー	小海FC U12	中島奈々栄	水・土曜日 夕・昼	北牧グラウンド他
フ ッ ト サ ル	小海FC U18	藤嶋 大輝	木・日曜日以外 夕～夜	小海中グラウンド他
	小海FC リベラー	中嶋 晴基	金曜日 夜	小海小体育館
バドミントン	小海町バドミントンクラブ	井上 知	木曜日 夜	小海小体育館
ドッジボール	小海ドッジボールクラブ (DBC)	由井美佳子	火・木曜日 夕～夜	北牧体育館
バスケットボール	小海バスケットボールクラブ	篠原由美子	火・木曜日 夜	中学体育館
	sports schule	井上 秀男	水曜日 夜	中学体育館

※公民館登録グループへのお問い合わせは北牧楽集館 TEL 92-4391にお願いします。

令和4年度 小海町音楽堂「ヤルヴィホール」コンサート

5月15日(日) 午後2時

Liu Wei
劉薇ヴァイオリンリサイタル



劉 椎野 伸一…ピアノ
薇…ヴァイオリン

©Kanya Kanehira

6月5日(日) 午後2時

アンサンブル イワイエ
みんなで楽しむコンサート!



蓬田奈津美…トランペット
町田 莉佳…ピアノ
山本 直哉…サクソフォーン

7月10日(日) 午後2時

高原のOperaコンサート
～初夏の風薫る～





梨本 卓幹…ピアノ
井出 司…テノール
高橋 宏典…バリトン

8月21日(日) 午後2時

オカリナで、奏でる哀愁のメロディ
～クラシックの名曲から、昭和のヒット曲まで～



石川 容子…ピアノ
君塚 仁子…オカリナ

9月18日(日) 午後2時

三浦文彰ヴァイオリンリサイタル



小森谷裕子…ピアノ
三浦 文彰…ヴァイオリン

©Yuji Hori

10月9日(日) 午後2時

館野 泉 ピアノリサイタル



平原あゆみ…ピアノ
館野 泉…ピアノ

©Akira Muto

※前売券 1,000円 (三浦文彰ヴァイオリンリサイタル・館野泉ピアノリサイタル 前売券 2,000円)

「小海町音楽堂・小海町高原美術館友の会」入会のご案内 年会費4,500円

特典 小海町教育委員会・知恵の泉事業のコンサートと小海町高原美術館入館料が無料。
会員券は、ご購入者以外のご使用も可。

コロナウイルス感染症対策

- ・友の会会員優先で3密をさけるため座席数を約90席として入場制限を行います。
- ・友の会会員の方は、来場予定のコンサートの事前予約を開催日の1週間前までに、お知らせ下さい。その際に会員証番号と来場者名を下記電話番号へお伝え下さい。
- ・マスク着用、手指消毒、検温等の予防を行います。
- ・感染症の状況により公演中止の場合もございます。(友の会年会費の一部返金をします。)

お問い合わせ先 小海町教育委員会生涯学習課 TEL 0267-92-4391

教育委員会だより
教育こうみ

共育の広場

Vol.61
…4月号…

小海小学校 令和4年度、小海小学校の生活が始まりました！

4月6日、晴れ渡った青空のもと入学式が行われました。今年は新型コロナウイルス感染防止対策として、在校生は教室（オンライン）で入学式の様子を見守りました。代表で出席した児童会長から、「広い校舎でいっぱい勉強しましょう」「困ったことや分からないことがあったら、何でも聞いてください」と呼びかけられ、1年生は元気いっぱいの歌声で応えました。



清水克則校長からは、ひらがなの「あ」から始まる3つのことを頑張ってもらいたいという話がありました。「あさごはん」「あんぜん」「あいさつ」の3点でした。1年生だけでなく、全校で3つの「あ」を大切にしていきます。夢と希望をもった子ども達の力を伸ばせるよう職員一同で取り組んでまいります。本年度も地域の皆様には様々な場面でお世話になります。よろしくお願いいたします。

小海中学校 令和4年度の小海中学校がスタート！

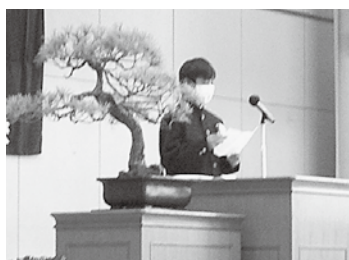

4月6日(水)に令和4年度がスタートしました。入学式では井出劉聖さんが「お互いに力を合わせて友情を深めていきたいと思います」と新入生代表の挨拶をしました。そして、在校生代表の白川怜央さんが新入生の不安を払拭するように、祝辞を述べました。「私たち在校生も入学したときは不安でした。なので新入生の皆さんも心配しないでください。皆さんは小海中学校の仲間です。分からない事や困ったことがあったら、先生方や2・3年生に遠慮なく聞いて下さい。」といった心温まるメッセージを送っていました。男子21名、女子18名の新入生39名を加え全校生徒111名でスタートした小海中学校。令和4年度も更に素敵な学校になるように全校が一丸となって頑張ってくれることでしょう。



今!小海高校 41名の新入生を迎え、全校生徒157名でスタートしました

4月6日(水)に小海高校の入学式が行われ、41名（男子28名・女子13名）が清水久樹校長より入学を許可されました。新型コロナウイルスによる社会活動への影響がまだまだ続いている中ではありますが、十分な感染対策にご協力をいただき、保護者の皆様のご列席をたまわって、無事に挙行できましたことを嬉しく感じています。

現代はAI技術の進歩やグローバル化などの影響により、変化が激しく、予測が困難な時代になっているといったことがあちこちで言われています。



小海高校は少人数という特徴を活かして、ひとりひとりの生徒に寄り添い、生徒の皆さんそれぞれが自分自身の人生の夢や目標を見つけられるように、そして、社会の中で幸せに生きていくために必要な力を身に付けることができるように、サポートをしております。

これからの小海高校での授業や生徒会活動、班活動をはじめとした様々な活動、多くの人との出会いが、生徒の皆さんの豊かな人生につながることを祈っています。

教育委員会情報 3・4月

●町教育委員会・

中学校組合教育委員会3月合同定例会 (令和4年3月24日)

- ・名取淳一美術館長の任命について
- ・井出和利公民館長の任命について
- ・小海町文化財調査委員の任命について

●町教育委員会・

中学校組合教育委員会4月合同定例会 (令和4年4月25日)

- ・児童、生徒の近況を報告しました。
- ・令和4年度学校要覧及び学校運営計画を確認しました。



熱い共育人

vol.59

小海高等学校

教頭

依田 和浩



この4月から、小海高等学校にお世話になっております依田和浩と申します。これまで、飯田下伊那を出発点に、北信・中信地域と転任をしてきましたが、初めて東信地域の学校に勤務となりました。ただ、私の父親の実家が佐久市にあった関係で、幼い頃より年に1～2度は佐久市の方へ訪れてはいました。その幼い頃の印象と比べてみると、新幹線や高速道路が開通した佐久地域はまるで別世界です。また、中部横断自動車道が南進してきた南佐久の地域も、現在私の住居がある長野市からも非常にアクセスが良くなりました。

こうしたモータリゼーションの発達的一方、人口の減少及び少子化は着実に進んでいます。特に郡部にその傾向は強いと言えます。そうした地に立地する小海高校は、まさにその波を諸に受けていると言っているでしょう。折しも本県では、高校再編の事業が進んでいます。将来的には、高校も統廃合が進みその数も減ってくるものと思われれます。ただ、そのような状況の中で生き残るといふ発想だけではなく、小海高校にしか提供できないもの・やれないこと、あるいは小海高校の居心地の良さ・楽しさ、こういうものをいかに準備できるか。

現在地域高校は、どこでも生徒募集に苦戦しています。ただ、地域高校ならではの良さをどれだけ用意できるかが、現状の課題であると考えています。

地域の歴史(9) 市の沢

市ノ沢は長元元年(一〇二八)に平忠常の乱で忠常に組した藤原守長の長子太郎守圀が信濃国貫井に配流された時、穴原―筆岩―市ノ沢―貫井と通ったと考えられ、その道筋にある場所である。寛永六年(一六二九)の御縄打帳には住人の記録は見られないが、延宝六年(一六七

八)の郷中邑鏡には家数十三軒・人数六十八人(男三十五人、女十三人)・下男二人、下女二人・馬十三頭・耕作地田畑七町五反四畝とある。

小海町内にある十二神社四社の内の一社である市ノ沢の十二社は伝承によると、親沢から移り住んだ人々が鎮守様として移築したものとされ、その時期は、慶長年間(一五九六―一六一五)の初め頃と伝えられているが、寛永六年の御縄打帳と考えると合致するとはつきりしない。

新津亨先生の記録に



市ノ沢 十二社

よると、十二社の社殿は木造建て、屋根は柿葺きで現在の上屋は宝暦九卯年十月十四日(一七五九)に建替えたものである。棟札は四枚あり、最古は元禄十三

庚辰(一七〇〇)とある。しかし、残念ながら現在その所在はわからないようである。集落の寄所であったであろうお寺、一音山普門院蓮台寺は創建は不詳であるが、明治二年廢仏毀釈で無住となり、本堂は水上に移築され鳴滝観音堂として現存している。

寺の境内には右膝を立てて、その上に右ひじをのせ、頬つえをついたふつくと優しい顔立ちの石仏が二体ならんでいる。これは如意輪観音である。正徳六年(一七一六)と安永五年(一七七六)の年代が刻まれており、今から二四六年から三〇六年前の女性達が中心に造ったもので、医学の発達がなされていない当時の安産、子育てを願う女性たちの強い思いが感じられ、情報交換の重要な場であった事も想像できる。

町志中世編纂委員

菊原 修一

広報こうみ
第183号

<http://www.koumi-town.jp/>
E-mail koumi@koumi-town.jp



「湖底浪漫」 越冬し引き上げへ

令和4年（2022年）4月7日に松原湖にて、湖畔の宿経営者や小海町・佐久穂町役場職員、地域おこし協力隊が「湖底浪漫」の引き上げを行いました。「湖底浪漫」は佐久穂町の黒沢酒造が醸造したお酒で、昨年11月に湖底に沈め、一冬寝かせたものです。湖底の温度は一定で、そこで熟成された「湖底浪漫」はとてもまろやかな味わいとなります。

「湖底浪漫」は町内の飲食店などで提供されます。松原湖の湖底で一冬を超えた浪漫を味わってみてください。



もくじ

「湖底浪漫」 越冬し引き上げへ	9
令和4年度一般会計（骨格）予算	10～12
子育て世代住宅取得助成事業のご案内	13
小海町空き家対策事業補助金のご案内	13
町政に対するご意見・対応一覧表	14
町税等納期のお知らせ	14
長野県森林づくり県民税を活用した河畔林整備事業	14
小海町は電源立地地域対策 交付金事業に取り組んでいます	14

カラマツのお話 ～その4～	15
令和4・5年度の保険料率が決まりました	16
無料がん検診（子宮検診、乳房検診）のお知らせ	17
歯周病検診のお知らせ	17
令和4年度小海町消防団の新体制	17
新任職員紹介・新規地域おこし協力隊等紹介	18
くらしの情報	18
子育て支援だより	19
やすらぎ園だより	20～21



令和4年度 一般会計(骨格)予算 37億6,800万円

当初予算額は令和4年3月25日小海町長の任期満了を踏まえ骨格予算とし、総額37億6,800万円となり、令和3年度に比べ、1億7,800万円(4.5%)の減額となりました。

◆「骨格予算」

- ・町長選挙を踏まえ政策的経費などの予算計上を見送り、義務的経費や経常的経費を中心に予算編成しました。

◆歳入について

- ・町税は、個人所得割の増を見込み、対前年比1,146万円増の5億6,523万円を計上しました。
- ・地方交付税は国の交付額の増額及び前年度実績をもとに、対前年比2,000万円増の17億4,000万円を計上しました。
- ・国庫支出金は、新型コロナウイルスワクチン接種体制確保事業補助金、社会資本整備総合交付金の減額等により3,618万円減の2億273万円を計上し、県支出金は、災害復旧費補助金が大幅に減額になったことから2,700万円減の1億3,562万円を計上しました。
- ・基金繰入金は、宅地造成事業の財源に充当するため2億1,000万円を計上しました。
- ・町債は過疎対策事業債において8,580万円、地方交付税を補填するための臨時財政対策債を3,000万円計上し、町債の合計は骨格予算のため前年度比2億3,340万円減の1億5,800万円を計上しました。

◆令和4年度の各会計の予算規模は次のとおりです。

(単位：千円)

会計名称	令和4年度	令和3年度	R4-R3	増減率
一般会計	3,768,000	3,946,000	△178,000	△4.5%
国民健康保険事業特別会計	528,000	531,000	△3,000	△0.6%
介護保険事業特別会計	715,310	686,077	29,233	4.3%
後期高齢者医療特別会計	81,586	79,297	2,289	2.9%
水道事業会計(収益的収入)	93,700	94,000	△300	△0.3%
合計	5,186,596	5,336,374	△149,778	△2.8%

令和4年度 一般会計予算の主な事業

(総務費関係)

☆新分譲地宅地造成事業：2億1,230万円

本間村上地籍へ37区画の宅地造成を行い、令和5年4月分譲開始を目指します。

☆地域おこし協力隊関係費：4,172万円

地域おこし協力隊9名計上し、移動販売事業・事業承継・ワイン用ぶどう・憩うまちこうみ等の事業活動を行います。

☆移住定住促進事業：1,661万円

子育て世代住宅建設費補助や移住定住に向けた移住セミナー、インターシップ事業の経費を計上しました。

☆憩うまちこうみ事業：143万円

新たな協定企業獲得に向けた営業、モニターツアー等、協議会の自主営業に向けて新たな事業展開を進めます。

(民生・衛生・消防費関係)**☆タクシー利用助成事業：722万円**

高齢者等の交通手段を確保し住民福祉の増進を図るため、引き続きタクシー利用の助成をします。
(年間48枚) 運転免許証自主返納者への支援として、タクシー無料券を1年間に12枚、5年間交付します。

☆高齢運転者事故防止補助事業：50万円

高齢者の交通事故防止対策補助金として、事故防止装置を備えた車両を購入、もしくは装置を取り付けた70歳以上の方を対象に5万円を上限とし補助金を支給します。

☆元気高齢者支援事業：123万円

元気な高齢者支援として、1人当たり5,000円のPネット券を支給します。

☆結婚新生活支援事業：60万円

婚姻に伴う新生活に係る経済的負担を軽減するため、住居費及び引越し費用の一部を補助します。
(1世帯当たり30万円を上限)

☆出産祝い金支給事業：1,000万円

未来を担う子どもの誕生を祝福するとともに、子育て世帯の出産時の経済的負担を軽減して、安心して子育てができるよう祝い金を支給します。

(第1・2子：30万円、第3子：50万円、第4子以降：100万円)

☆子育て応援クーポン支給事業：108万円

小学校・中学校入学時における家庭の経済的負担の軽減を目的に子育て応援クーポンを支給します。
(小学校入学児童1名につき2万円、中学校入学生徒1名につき3万円を「Pねっと商品券」で交付します。)

☆子育て応援おむつ費用助成事業：150万円

子育て世代の経済的負担の軽減を図り、子育てを応援するため、おむつの購入費を助成します。
(満2歳を迎える前月まで1名につき月2,500円分を、「Pねっと商品券」で交付します。)

(農林水産・商工・土木費関係)**☆特産品関係事業：1,204万円**

鞍掛豆等を使った商品開発と冷凍ソバなど既存商品の販売促進を図ります。

☆緩衝帯・景観整備事業：470万円

緩衝帯整備とマツクイムシによる被害防止対策及び景観整備事業を実施します。

☆森林環境譲与税活用事業：500万円

森林環境譲与税を活用し、効率的な森林整備を進めるための林道整備事業を実施します。

☆事業者経営継続支援事業：2,000万円

新型コロナウイルス感染症の影響により令和3年の売上が令和元年の売上と比較し一定以上減少した事業者に対し、前年度に引き続き支援金を給付します。

☆雇用定住促進事業：840万円

雇用の増加と町内への定住促進を進めます。(就職等により町内に移住した45才以下の者に月10,000円分のPねっと商品券を5年間給付します。)

☆住宅リフォーム補助事業：1,021万円

地域経済の活性化・住環境の質の向上・子育て世代への支援として、住宅リフォーム費用に補助します。

☆店舗新築等助成事業：1,000万円

店舗を新築又は改装した場合に対象費用の1/2(上限200万円)を助成。商店等の活性化を促すため引き続き実施します。

☆新田小海原線道路改良事業：4,200万円

新田小海原線（大畑）の未改良区間の整備を引き続き実施します。

(教育費関係)

☆大学等進学支援金事業：840万円

大学等への進学時に家庭の経済的負担を軽減する目的で、一人当たり30万円の支援金を支給します。

☆奨学金返済支援補助事業：200万円

奨学金返済負担の軽減と医療、福祉人材の確保及び定住促進を図るため、奨学金返済支援補助を行います。

☆新型コロナ対応通学バス借上料：302万円

新型コロナウイルス感染対策として、前年度に引続き臨時通学バスを運行します。

☆ICT教育等推進事業：740万円

電子黒板や児童1人に1台のタブレット端末を利用し、ICT教育の推進を図ります。

一般会計の歳入・歳出 予算状況

(単位:千円)

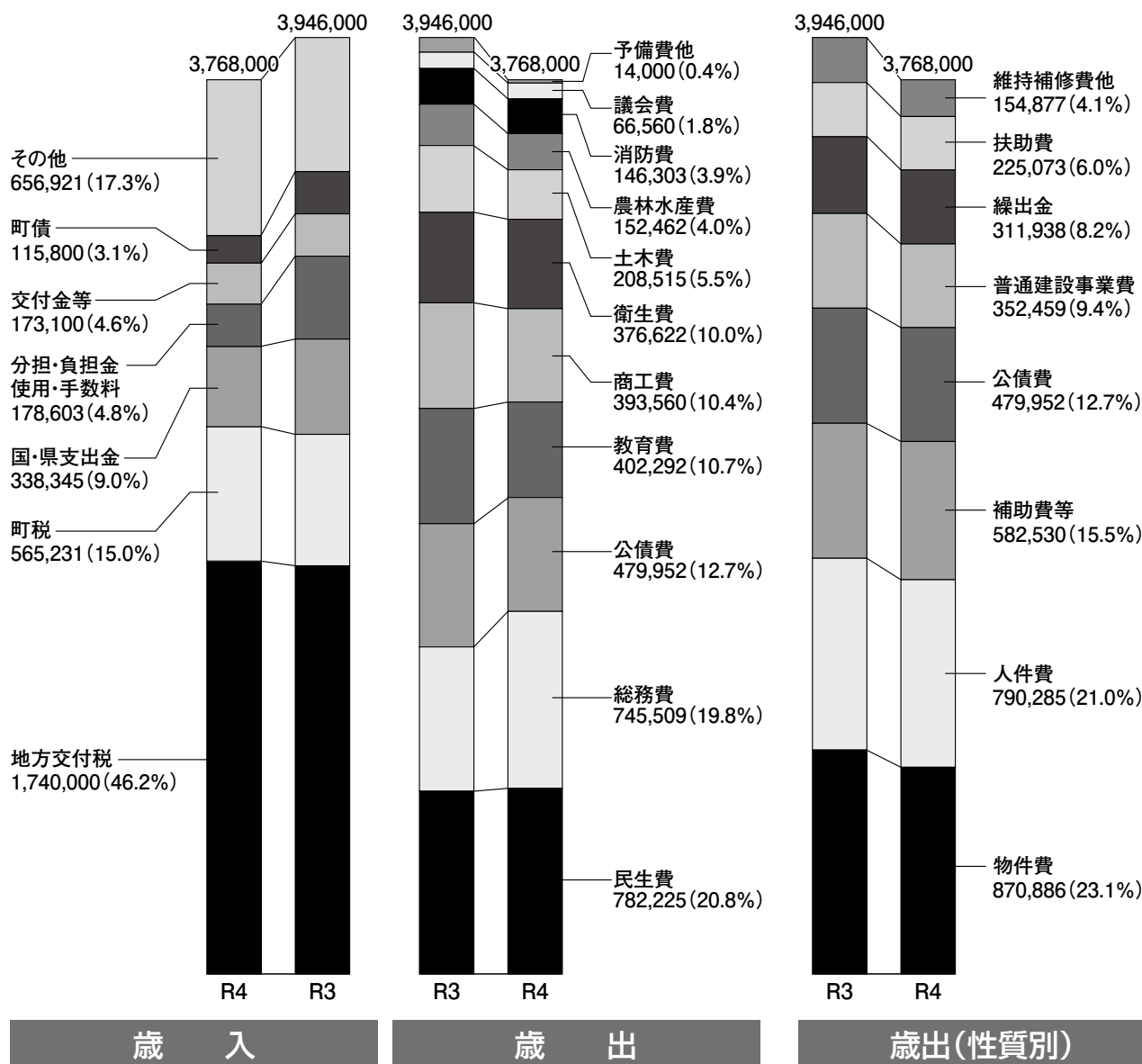

子育て世代住宅取得助成事業のご案内

小海町では、次世代を担う子育て世代の定住を支援・促進するために、子育て世代が町内で住宅を取得する場合に費用の一部を助成します。

●助成対象者

19歳未満の子どものいる世帯、もしくは夫婦のどちらかが40歳以下の世帯

* 町徴収金に滞納がない世帯に限ります

●対象要件

居住部分が50㎡以上の物件の取得

(新築住宅・増築・中古住宅の取得)

●助成金額

・新築住宅の取得 100万円

・増築・中古住宅の取得 50万円

* 新築・増築住宅を町内業者で建設した場合20万円が加算されます。

(中古住宅は適用外)

* 19歳未満の子どものいる世帯に、1人につき10万円が加算されます。

●遵守事項

自家用住宅とし、取得後5年間に転売等あった場合は、助成金は返還していただきます。



小海町空き家対策事業補助金のご案内

空き家の適正な管理の推進や、空き家等の活用による移住・定住を促進するため、空き家の利活用等に要する経費に対し補助金を交付します。

◆整備事業

●対象者条件

小海町行政区内の空き家等所有者 または 空き家等の購入者・賃借者

●対象経費

家財道具等の搬出・処分・清掃等に要する経費

(ごみ処理手数料、レンタカー車両借上料、特定家庭用機器リサイクル料金、産業物処理業者等に委託し家財を処分する場合の委託料、敷地内の樹木伐採・草刈など委託料)

●助成額

対象経費の2分の1 ※上限20万円

◆解体撤去事業

●対象者条件

小海町空き家等対策計画に登録されている空き家等の所有者

●対象経費

・解体及び撤去、処分に要する経費

・その土地の整地及び清掃等に要する経費

●助成額

対象経費の2分の1 ※上限50万円



町政に対するご意見・対応一覧表 令和4年3月分

産業建設課	<p>・役場に常駐している林業アドバイザーについて、農業や観光にはいないのですか またどのようなアドバイスをしているのですか、その成果をおしえてほしい アドバイザーは資格や経験がある方ですか 常駐期間はどのくらいですか</p> <p>.....</p>
	<p>平成29年度に国事業で「地域林政アドバイザー制度」が創設され、林業技術者等の囑託又は法人委託した場合その人件費等の70%が特別交付税で交付されるものです。主な業務は町森林整備計画の作成、町有林の管理、森林経営管理事業の推進などで、アドバイザーは、森林施業プランナーの認定、林野庁実施の研修受講などが条件となっています。当町では令和元年より南佐久中部森林組合から1名派遣していただいております。人選及び期間は組合と協議をして3年を目途とし、この国制度がある限り活用をしてみたいと考えております。</p>

町税等納期のお知らせ 〈令和4年5月～6月の納期は下記のとおりです〉

口座振替日	町 県 民 税	固定資産税	軽自動車税
5月26日(木)		1期	全期
6月27日(月)	1期		

町税等の口座振替をご利用の方は納付月の26日が振替日となります。
 前日までに残高の確認をお願いいたします。
 ※26日が土日・祝日の場合は翌平日に振替えます。
 窓口納付の方につきましては、**納期限は各納付月の月末**となります。
 窓口納付の方は、便利な口座振替のご利用をおすすめします。
納税が遅れますと督促状が送られ督促手数料が発生しますので、必ず納期限内に納税をお願いいたします。

長野県森林づくり県民税（森林税）を活用した河畔林整備事業を実施しました。

平成30年度から始まりました県民税（森林税）を活用し、河川内や河畔の支障木伐採を行い、豪雨時の河道閉塞を未然に防ぐことや、景観美化等の目的で実施されている本事業を小海町では本村地区の（準用河川）親沢川にて実施しました。

- ◆事業名
令和3年度 河畔林整備（搬出）事業
- ◆事業内容
河畔林整備 L=280m 伐採木101本



小海町は電源立地地域対策交付金事業に取り組んでいます

電源立地地域対策交付金は、発電の施設が所在する市町村で実施される公共施設の整備や住民福祉の向上に資する事業に対して、発電用施設の設置に係る地元の理解促進等を図ることを目的として、国から市町村に交付されているものです。
 町内には同交付金の算定対象となる水力発電施設が複数あり、令和3年度には5,447千円が交付されました。町ではこの交付金を保育所の運営に活用しました。

カラマツのお話 ~その4~

主伐後の確実な再造林への取組み

合板等の新たな需要によって、カラマツの主伐の時代が到来しましたが、依然として木材価格が低迷していることに変わり無く、今後取り組まなければならない課題は、森林所有者の所得向上を図り、確実に主伐後の再造林が行われる環境を作る事です。そのためには引き続き生産性の向上と低コストの取組みに合わせ、木材価格を向上させる取組みが不可欠です。

また、それとは別に森林組合では再造林向上への取組みとして、「主伐後の再造林～保育10年保証制度」を創設し取り組んでいます。本制度は、主伐時に得た収益から21万円/haを森林所有者が負担することにより、地拵え、植栽、下刈5回、除伐1回までの10年間の施業を森林組合が責任を持って行い、10年生の山にして森林所有者に引き渡すというものです。10年間の造林費を約200万円/haと試算し、その経費の内訳は国、県の補助金が7割、町村の補助金が2割、森林所有者が1割の21万円/haを負担します。造林補助金の変動リスクや補植は森林組合が負うことで、獣害や自然災害の無い限り森林所有者の負担は一定額で済む契約にしています。本制度は造林から10年間の最も労力と費用の掛かる大変な時期を森林組合が責任を持って請け負い、森林所有者の負担金に対する不安を取り除くことで、再造林を行い易くした制度です。因みに、森林所有者の負担する21万円/haは、1ha当りに植栽される苗木代金よりも若干低い金額に相当します。

再造林の推進

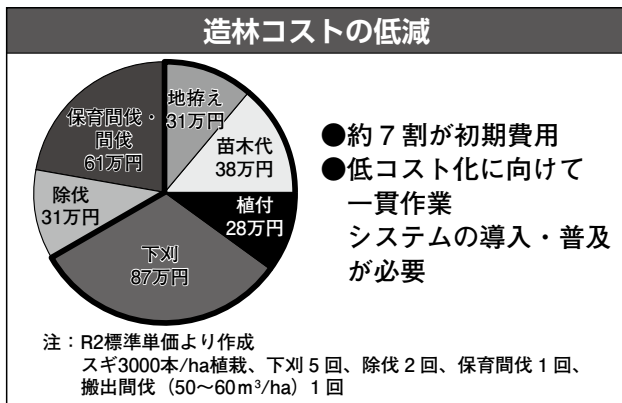

本制度の創設に当たっては国・県・町の補助制度なくしては不可能です。充実しつつあるカラマツ資源を有効活用するとともに、確実にカラマツ林の再生を行うことが、地域の環境保全や雇用の創出、地域経済の活性化に繋がるものと確信しています。森林所有者の所得向上とカラマツ林業の再生が森林組合の必要な役割であることを認識し、今後も自治体や林業関係者と連携を図りながら、地域林業の発展に役立てるよう取り組んで参りますので、皆様のご理解とご協力をお願いします。

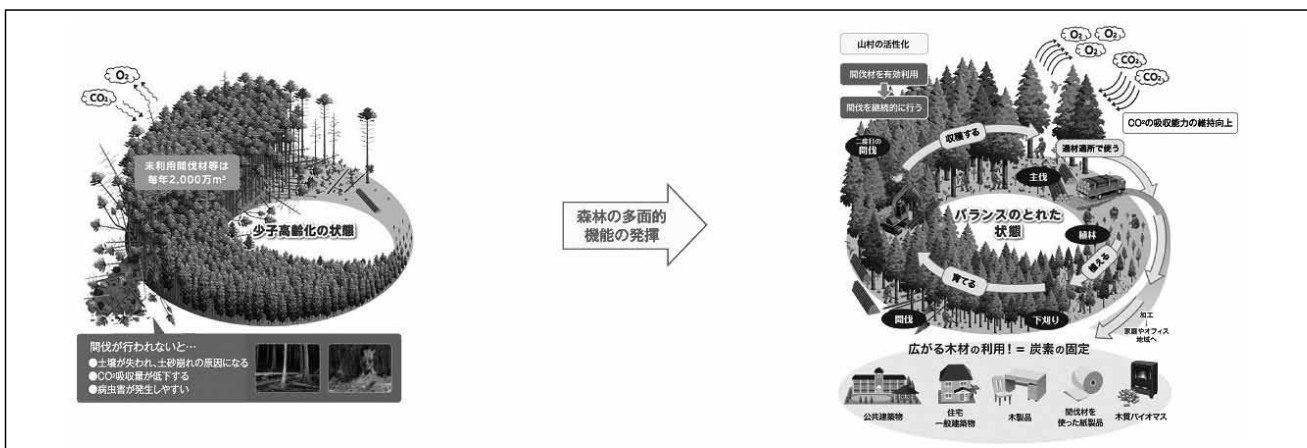

後期高齢者医療制度のお知らせです

令和4・5年度の保険料率が決まりました

後期高齢者医療制度の保険料率は、医療給付費等を推計して2年ごとに見直されます。

長野県における令和4・5年度保険料率は、後期高齢者医療広域連合議会2月定例会の議決を受け、次のとおり改定することになりました。

保険料額は6月下旬に決定し、7月以降にお住まいの市町村から決定通知書をお送りします。

<p>均等割額 被保険者一人当たり 40,907円 (据置き)</p>	+	<p>所得割額 賦課のもと なる所得金額 × 8.43% (据置き)</p>	=	<p>年間保険料額 (限度額66万円^{*1}) 100円未満の端数切捨て ^{*1} 令和3年度は64万円でした。</p>
---	---	--	---	---

※ 保険料額は、収入金額や世帯構成により異なります。

保険料率増加抑制のための方策

令和4・5年度の保険料率改定に当たり、団塊の世代の方々が後期高齢者入りすることによる被保険者数の急増、窓口負担割合の見直し及び診療報酬のマイナス改定の影響、一人当たり医療費及び一人当たり所得の動向等を踏まえて保険料率を計算し、決算剰余金の活用（約49億円）により保険料率の増加抑制を図りました。



左記の対策を講じた結果、均等割額を5,098円、所得割率を0.48ポイント軽減することができました。

保険料の軽減

●低所得に係る均等割額の軽減

所得の低い方については、保険料の軽減措置があります。

世帯内の被保険者と世帯主の前年の総所得金額等を合計した額	軽減割合（軽減後の均等割額）
	令和4・5年度
43万円 ^{*2} + 10万円 × (給与所得者等の数 ^{*3} - 1) 以下の場合	7割軽減 (12,272円/年)
43万円 ^{*2} + (28.5万円 × 世帯の被保険者数) + 10万円 × (給与所得者等の数 ^{*3} - 1) 以下の場合	5割軽減 (20,453円/年)
43万円 ^{*2} + (52万円 × 世帯の被保険者数) + 10万円 × (給与所得者等の数 ^{*3} - 1) 以下の場合	2割軽減 (32,725円/年)

※2 市県民税の基礎控除額。平成30年度税制改正により、令和3年度から43万円となりました。

※3 給与所得者等の数とは、世帯内の被保険者と世帯主のうち、55万円を超える給与収入を有する方の数と公的年金等の収入が125万円（その方が65歳未満の場合は60万円）を超える方の数（給与所得を有する方を除く）の合計をいいます。

《お問い合わせ先》
 小海町役場 町民課 高齢者支援係 電話0267-92-2525
 または長野県後期高齢者医療広域連合 電話026-229-5320



無料がん検診(子宮検診、乳房検診)のお知らせ

対象者の方には、5月に役場から受診券をお送りします。この受診券を下記医療機関で使用すると、無料で検診を受けることができます。この機会にぜひ検診を受けましょう。

●検診対象者

【子宮】：今年度中に、21歳、26歳、56歳、61歳になる方

【乳房マンモグラフィ】：今年度中に、41歳になる方

●検診料金：無料

●申込み方法：受診券が届きましたら、下記医療機関へ電話にてご予約ください。



医療機関名	電話番号	予約受付時間	子宮	乳房
斎藤産婦人科医院	0267-62-0823	平日 午前9時～11時30分、午後3時～5時30分 (水曜日、第1.3.5土曜日 午前9時～11時30分)	○	
いまいレディースクリニック	0267-66-7050	平日 午前9時～正午、午後3時～6時 (木曜日、土曜日 午前9時～正午)	○	
浅間総合病院	0267-67-6477	平日 午前9時～正午、午後2時～午後4時30分	○	○
増田医院	0267-66-0303	月火水金 午前9時～12時30分、午後3時～5時30分 木土 午前9時～12時30分		○

歯周病検診のお知らせ

平成30年度より、歯周病検診事業が始まりました。下記の年齢に該当する方は、検診を無料で受けることができます。4月にお送りする受診券をお持ちの上、ぜひこの機会に検診を受けましょう。歯周病は、歯を失う原因の第1位です。また、糖尿病などの生活習慣に関わる病気とも関係があります。検診を受けて自分の歯を大切にしましょう。

●検診対象者：今年度中に40歳、45歳、50歳、55歳、60歳、65歳、70歳になる方

●検診料金：無料

●申込方法：受診券が届きましたら、右記歯科医院へ電話にてご予約ください。

検診実施機関名	電話番号
にいつ歯科医院	92-2034
羽毛田歯科医院	92-2208
渡辺歯科医院	92-2195

令和4年度 小海町消防団の新体制

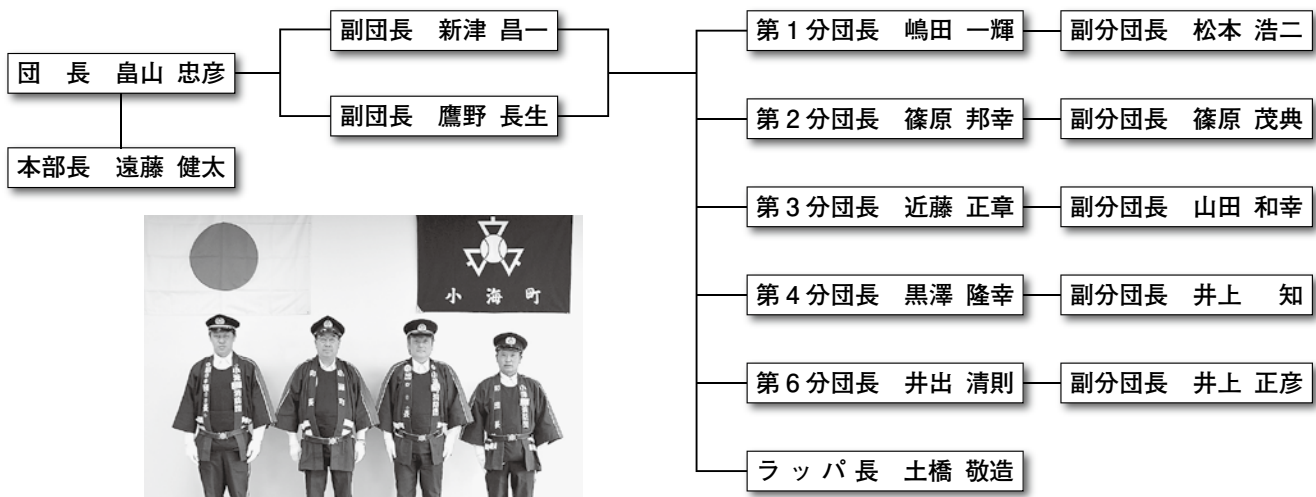

※畠山団長以下157名の新体制となりました。本年度も予防消防へのご協力をよろしくお願い致します。

新任職員紹介

子育て支援課 保育士

高見澤 美香

出身は南牧村です。保育士として子ども一人一人の気持ちに寄り添い、子どもたちの成長のお手伝いをしていきたいと思ひます。精一杯頑張りますのでよろしくお願い致します。



子育て支援課 保育士

井出 千智

小海生まれ。小海育ちです。別の場所で保育士をしていましたが、今年度から自分も卒園した母園で働けることを楽しみにしています。子どもたちの成長や地域に少しでも貢献できるように頑張ります。よろしくお願い致します。



新規地域おこし協力隊等紹介

小海町プロジェクトマネージャー

相原 知世 (あいはらともよ)

東京都葛飾区出身。インテリアメーカーにて商品企画開発や大手不動産会社の新規ホテル事業の立ち上げに携わり地域の魅力のPR等にも携わってきました。2022年より沿線まるごと(株)に参画し、企業のワーケーション推進事業などを担当、4月より憩うまちこうみ事業の多様な事業を推進すべくプロジェクトマネージャーとして着任しました。よろしくお願い致します。



地域おこし協力隊：移動販売事業

岡田 寛子 (おかだひろこ)

この度、小海町地域おこし協力隊として4月に着任いたしました。出身は岐阜県垂井町です。主に移動販売車「およりなんし号」の販売員として活動していきます。およりなんし号での買い物が生活の楽しみのひとつとなるよう頑張っていきます。どうぞよろしくお願い致します。



無料法律相談会の お知らせ
長野県弁護士会では、弁護士の先生による法律相談会を下記のとおり実施しております。相談は、予約制となっており、料金は無料です。この機会に遺言や相続、不動産や借金問題など弁護士の先生に相談したいお悩みをお持ちの方は、是非ご利用下さい。なお、相談後に弁護士に依頼される場合は、有償となりますので、ご注意ください。
対象者
小海町に住所のある方
日時
令和四年五月十九日(木)
午後一時～四時
十一月十七日(木) 〃
場所
小海町役場中会議室
申込み
総務課渉外戦略係(九二―二五二五)まで、お申込み下さい。

くらしの情報
小海町インフォメーション

チャイルドシート 購入費補助制度をご利用ください
六歳未満の子どもはチャイルドシートの使用が義務づけられており、町では、チャイルドシートの購入費に対して補助を行っています。補助金の額は、対象児一人につき上限一万円です。(購入費が一万円未満の場合は、購入費実費負担分として、千円未満は切捨てします)。対象は、保護者及び子どもが小海町にあり、満六歳未満の子どものいる保護者です。申請には、役場にあります申請書と購入した際の領収書、チャイルドシートの保証書または取り扱い説明書の写しをご提出ください。
詳しくは、町民課生活環境係までお問い合わせください。

住民税非課税世帯に 対する臨時特別給付金について
令和四年二月十八日に受給対象者へ給付内容と確認事項が書かれた確認書を送付いたしております。確認

書を発送した日から三ヶ月が経過すると給付金を辞退したものとみなすこととなっておりますので、お手続きがお済みでない方は、お早めにお手続きをお願いいたします。

令和四年度「知財」(弁理士・弁護士相談会)の日程表について
佐久地区
五月十日(火)・七月五日(火)
九月六日(火)・十一月八日(火)
一月十日(火)・三月七日(火)
※中小企業・個人事業者の知的財産(特許・商標など)に関する課題や悩みについて、上記日程表において弁理士・弁護士が無料で相談に応じます。
※相談をご希望の場合は、二日前までに予約してください。
※日程等は変更になることがありますので、長野県発明協会までご確認ください。

※新型コロナウイルスの感染拡大の状況によってはオンライン開催や中止することがあります。ご承知おきください。ようお願い申し上げます。

※新型コロナウイルスの感染拡大の状況によってはオンライン開催や中止することがあります。ご承知おきください。ようお願い申し上げます。

子育て支援だより

5・6月の子育て支援教室

お問い合わせ
小海なかよし児童館 92-2580

子育て支援センター事業

★おもちゃランド

- ・ 5月26日(木) 10時～ 「おさんぽ」
- ・ 6月9日(木) 10時～ 「保育園へ行こう」

★パパママ・カンガルーひろば

- ・ 5月16日(月) 10時～ 「アクティブに行こう①」

★子育てフェスタ

- ・ 6月19日(日) 9時～12時

児童館事業

★子ども教室

- ・ 5月18日(水) 放課後～ 「じゃがいも・さつまいも植え」
- ・ 6月1日(水) 放課後～ 「ゲーム遊び」
- ・ 6月15日(水) 放課後～ 「避難訓練」
- ・ 6月29日(水) 放課後～ 「七夕飾り作り」

次世代育成事業

★元気な小海っ子

- ・ 5月14日(土) 9時～ 「花植え・しいたけの駒うち」

※各教室は新型コロナウイルス等感染症対策のため変更になることもありますのでご了承ください。

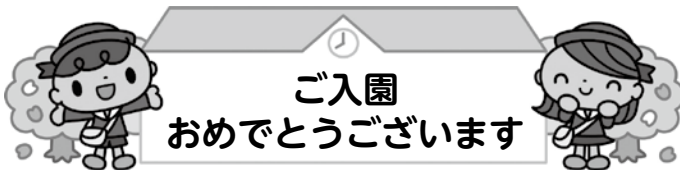

4月4日、小海保育所において入園式が行われました。小海保育所は未満児24名、年少31名、年中22名、年長19名、総園児数96名でのスタートです。

春の暖かい陽気の園庭で、園児たちは元気に遊んでいます。



小海なかよし児童館 子育て支援センターの開館状況について

小海なかよし児童館では、新型コロナウイルス感染症対策を実施したうえで、乳幼児親子を対象に子育て支援センターを開設しています。

なお、発熱、せき、のどの痛み、身体のだるさ、下痢、嘔吐の症状がある場合や、解熱後すぐのときは、来館を控えていただきますようお願いいたします。

- ・ 1日あたり親子合わせて15人までの予約制で、1週間に3回までご利用いただけます。
- ・ ご予約は、児童館で直接またはお電話にて受付しています。(当日予約可)
- ・ 予約をキャンセルされる場合は、児童館へ必ずご連絡ください。

- ・ 入館の際は、保護者はマスクを着用し、手洗い、検温、体調の確認のご協力をお願いいたします。
- ・ 2歳以上のお子さんは、できるだけマスクを着用してください。
- ・ 土曜日は、小学生の児童クラブのみ開館となります。

※小学生は、自由来館は無しとし、児童クラブのみとさせていただきます。

※新型コロナウイルス感染症の感染拡大状況により、開館状況が変わることがありますので、ご了承ください。

※詳しくは、小海なかよし児童館までお問い合わせください。

結婚推進事業 ～婚活のすすめ～

◆白樺結婚相談 (小海町・佐久穂町・南相木村・北相木村)

- ・ 5月15日(日) 13時30分～16時
- ・ 6月19日(日) 13時30分～16時

佐久穂町社会福祉協議会こまどり支所

(八千穂老人福祉センター)

◇小海町結婚相談

月～金曜日の8時30分～17時15分まで、小海なかよし児童館にて受付けております。お気軽にご相談ください。

※相談はご本人でもご家族でも結構です。

※感染症対策等のため中止になることもありますので、町ホームページでご確認ください。

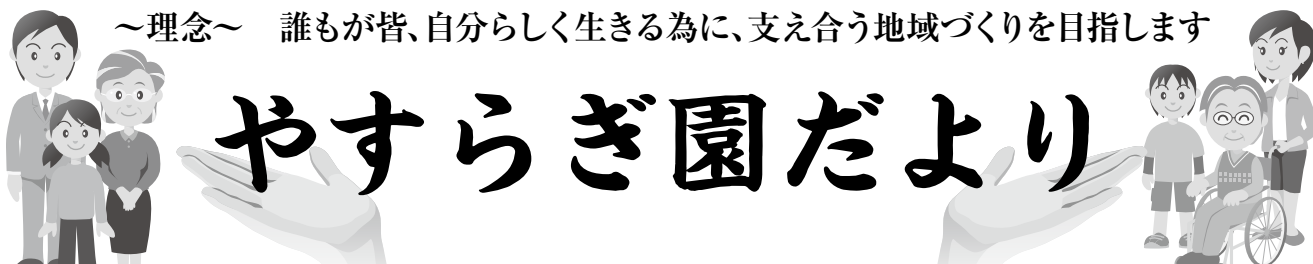

No.193

〔編集・発行〕社会福祉法人 小海町社会福祉協議会 / 〒384-1103 長野県南佐久郡小海町大字豊里805番地 TEL. 92-4107(代) FAX. 92-2457

令和四年度小海町社会福祉協議会 資金収支予算

去る三月二十九日に開催された理事会・評議委員会において、令和四年度小海町社会福祉協議会の事業計画、一般会計、及び善意銀行特別会計予算が承認されました。本年度も新規事業を取り入れ厳しい財政状況を乗り越えようと職員一同、地域の皆様の支えあいを基本に、明るく笑顔で事業推進してまいります。ご理解を賜います。

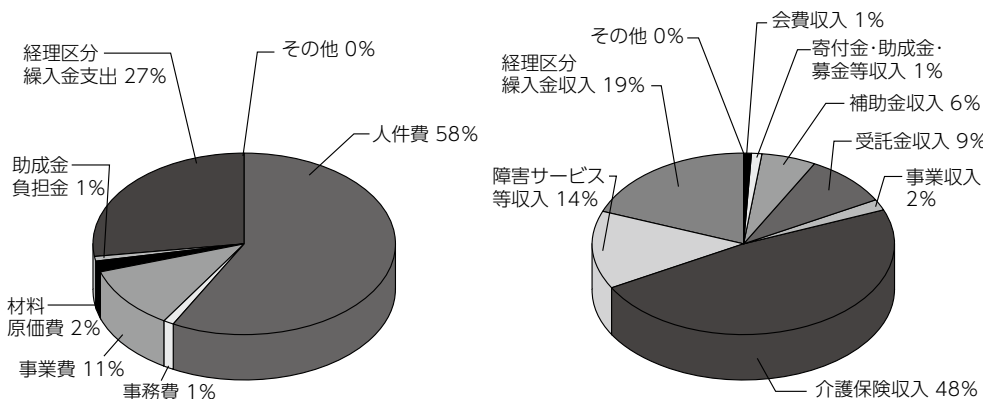

事業活動支出 (単位：千円)	
人件費	165,573
事務費	2,560
事業費	31,500
材料原価費	6,720
助成金・負担金	3,041
経理区分繰入金支出	77,617
その他	500
合計	287,511

事業活動収入 (単位：千円)	
会費収入	2,440
寄付金・助成金・募金等収入	2,425
補助金収入	16,830
受託金収入	26,950
事業収入	4,616
介護保険収入	136,760
障害サービス等収入	41,592
経理区分繰入金収入	54,788
その他	1,110
合計	287,511

ウクライナ人道危機救援金4月分のご報告

ウクライナ人道危機救援金に際し、皆様からの温かいお気持ちをお寄せ頂き、感謝申し上げます。4月18日現在、総額 **14万5,217円**となりました。

皆様からの救援金は、日赤長野支部を通じ、ウクライナに届けられます。

5月31日までおこなっておりますので、引き続きご協力よろしく申し上げます。

令和4年3月福島県沖地震災害義援金のお願い

令和4年3月福島県沖で発生した地震災害に際し、義援金の受付を始めました。

受付期間は6月30日までで、対象県は、福島県・宮城県です。

ご協力よろしく申し上げます。

募金箱は、小海町役場・楽集館・八峰の湯・やすらぎ園に設置されております。

新型コロナウイルス感染症拡大に伴う 緊急小口資金等の特例貸付の申請受付期間の延長

緊急小口資金、総合支援資金の特例貸付の受付期間が令和4年6月末日まで延長となりました。

この貸付は、新型コロナウイルスの影響により、仕事が減ったことで収入が減少された方、失業された等の理由で生活資金にお悩みの方々を対象とした貸付です。

生活資金にお困りの方はお気軽に社会福祉協議会（92-4107）までお問合せ下さい。

相談無料・秘密厳守!一人で悩まず、まずはご相談ください!

自立相談支援機関 “まいさぼ”

家賃やローン等の
支払いが出来ない

生活に困っているが
頼れる人がいない

コロナウイルスの
影響でなかなか仕事が
決まらない

ひきこもり状態
から抜け出したいが
どうすればいいか
分からない

病気があり
仕事や生活が不安



社会福祉協議会
電話 92-4107



“まいさぼ”につなげます。

まいさぼとは?

生活就労支援センター“まいさぼ”では、相談支援員や就労支援員が相談者に必要な援助を把握し、相談者の状況に応じた支援が行われるようにさまざまな支援につなげていきます。平成27年4月から生活困窮者の支援制度が始まり、生活全般にわたる困りごとの相談窓口が全国に設置されました。長野県では「生活就労支援センター“まいさぼ”」において、専門の支援員が相談者に寄り添いながら、自立相談支援及び就労準備支援等を実施しています。



「動詞を見つける 磯谷博史」展 開催中!

美術館では六月十九日まで開館二十五周年記念展覧会として国際的に活躍する美術家、磯谷博史氏（一九七八年東京生まれ）の展覧会を開催しています。

本展では、写真、立体、インスタレーション約六十点の作品をご覧いただけます。写真は赤い光に満たされた展示室の様子で、空間そのものが作品ともいえます。手前のふたつの作品は瓶の中に入った蜂蜜が夜釣りを使う集魚灯により光を放っています。花から昆虫、そして人間の関りを経て作



美術館では六月十九日まで開館二十五周年記念展覧会として国際的に活躍する美術家、磯谷博史氏（一九七八年東京生まれ）の展覧会を開催しています。

五月四日午後、音楽家でアーティストの蓮沼執太氏のパフォーマンスを行います。詳しくは新しくなった美術館ホームページをご覧ください。

https://www.koumi-museum.com



フォトニュース

3月28日、黒澤弘町長が2期目の初登庁をしました。庁舎玄関で職員に迎えられ花束を受け取る様子



4月6日に小海中学校入学式が行われ、真新しい制服に身を包んだ新入生39名が中学校生活の一步を踏み出しました。

小海の自然

山菜 (6)

文・写真/故 畠山久紀

アサツキ ユリ科

4月上旬～5月中旬



山麓や海岸沿いに生え、群生する。早春に地中のラッキョウに似た鱗茎（狭卵形）から、細いネギ状の葉を出す。葉は円筒形で3～5cm、長さ25～30cm。初夏には花茎が30～40cmとなり、先端に半球形で紅紫色の花をつける。



初夏には花茎が30～40cmとなり、先端に半球形で紅紫色の花をつける。

●食べ方

鱗茎ごと掘りとり水できれいに洗う。軽くゆでて水にさらし、おひたしやあえものに。酢みそやからし酢みそ、マヨネーズにもよくあう。生のまま白い部分にみそをつけて食べても辛みが強くなり、おいしくたべられる。生のまま刻み、鍋やそばの薬味にしてもよい。天ぷらにしても炒めてもよい。

●アサツキのめた

*材料 アサツキ300g、からし酢みそ（白みそ大さじ5、酢大さじ2、砂糖、酒各大さじ1、練りがらし小さじ1～2）、白ごま少々。

*作り方 ①アサツキをよく洗い束ねて持ち、塩を少々入れた熱湯にまず鱗茎の部分だけ10～15秒ほどつけてから、葉の部分も沈めサッとゆでた後、冷水にとる。②①の水気を切り2～3cmに切る。③すり鉢に調味料を入れてすり混ぜ、からし酢みそを作る。④食べる直前に、②のアサツキを③であえ、小鉢に盛り香ばしく炒った白ごまを上に散らす。