

# 小海町 公民館報



町花・サラサドウダンツツジ



小海小学校入学式 1年1組



小海小学校入学式 1年2組

〈写真提供：イーグルイデ〉



## も く じ

小中学校の先生方が変わりました	2ページ
小海町高原美術館長退任・就任	2ページ
羅針盤	2ページ
アイラブ小海 (172)	3ページ
チャレンジデー	3ページ
みんなの楽集館	4～5ページ
教育委員会だより	6～7ページ
公民館登録グループ一覧	8～9ページ
ヤルヴィホール	10ページ
町の広報	11～23ページ
やすらぎ園だより	24～25ページ
美術館ニュース	26ページ
小海の植物 染めごよみ	26ページ
フォトニュース	26ページ

平成28年4月1日現在

( ) 内の数字は前回対比です

世帯数	1,981戸(+34)	
人 口	男性 2,342人(+17)	女性 2,498人(-13) 合計 4,840人(+4)

発行日	平成28年4月28日
発行者	小海町公民館
編集者	小海町公民館報編集部 長野県南佐久郡小海町豊里285番地 TEL 0267-92-4391
印刷所	臼田活版株式会社

第  
487  
号

# 小中学校の先生が変わりました

○小海中学校 着任

校長 坪井扶司夫 大豆島小学校  
教諭 高見澤奈月 川上中学校  
掛川 晃代 軽井沢中学校  
山口 美幸 小諸東中学校  
桃井 秀徳 東中学校  
須田 理恵 白田中学校  
木下 理貴 丸ノ内中学校  
金井 綾亮 南牧中学校

○小海中学校 転任

校長 小池 隆 県教育委員会  
教諭 津金 志保 望月中学校  
若林 幸大 飯田西中学校  
矢ヶ崎和道 川上中学校  
武藤 彩乃 千葉県  
畠山 裕紀 白田中学校  
吉澤 美帆 山辺中学校  
神津美どり 東中学校



小海中学校着任の先生方

○小海小学校 着任

教諭 井出宗一郎 岸野小学校

篠原 亜未 軽井沢中部小学校  
菊池 千草 白田小学校  
櫻井千代子 元小海小学校  
事務 近藤 祥平 寿小学校  
栄養教諭 島田 夏帆 新卒

事務 高橋由加理 南牧北小学校  
栄養教諭 井ノ口絵理 奈川小学校



小海小学校着任の先生方

## 小海町高原美術館長

### 退任のご挨拶

前 島 孝 一

この度は一身上の都合により、小海町高原美術館館長を退任することになりました。平成二十年十月の就任以来、四期八年にわたり勤務させて頂きました。この間、小海町の皆様には大変お世話になり、本当にありがとうございました。美術館は、今年、町制施行六十周年に合わせ、「山下清展」や「安野光雅展」、「新海誠展」など、人気の大型企画が目白押しです。必ずや、町民の皆様にもお喜び

頂けるものと、確信しております。立場は変わりますが、私も、美術館と小海町のピアールを様々な機会を通じて参りたいと思っております。最後に、小海町と小海町高原美術館の更なる発展ならびに皆様のご健康・ご多幸をお祈り申し上げ、館長としての最後のご挨拶、お別れの言葉とさせて頂きま

## 小海町高原美術館長

### 就任のご挨拶

小海町高原美術館 館長 名 取 淳 一



この度、小海町高原美術館館長の新しく着任いたしました名取淳一と申します。山梨県北杜市清里在住で、

萌木の村オルゴール館「ホール・オブ・ホールズ」でオルゴールソムリエとしてオルゴールの研究や製作・修理を行いながら博物館運営に関わっております。この度はご縁をいただき小海町高原美術館館長を引き受けさせていただきました。今年町制施行六十周年、来年は美術館開館二十周年という節目の時期に館長をさせて頂きたくこと、大変

小海町民の皆様はもろろん県内外の多くの文化芸術ファンの皆様に愛され、再度訪れたいなる美術館作り

北海道新幹線が三月二十六日に開通し日本列島は新幹線です。日本を訪れる外国人は去年一九七三万人で、政府は二〇二〇年オリンピックに向けて四〇〇万人を目標にしている。外国人観光客の訪問は東京・大阪を結ぶ「ゴールデンルート」に集中しているが、中には、独自で調べ上げた、日本人には以外なスポットにも多く訪れている。観光庁は北海道から九州まであらたに七つの観光ルートを認定してPRを行っている。同じ情報が共有できるネット社会の今日、地方呼び込みも可能である。町の観光課ではFM軽井沢で「小海の森には妖精がいるよ」というトーク番組を発進させた。「四季折々の自然の中で折なされるさまざまな営みを通し、そこで暮らす人々の魅力など、小海の人に会いに行きたいと思わせる発信がきたら」と語っている。「松原館はどこ」と訪れる団塊の世代も多い。四十年の時を越えられる観光を期待します。

## 羅針盤

マイライフ小海 私のカウンティ (172)



松原 鷹野 健

今年も御柱祭がやって来ました。気持ちの休まらない日々が続いています。一頃は「このお祭りがなければ楽なのに」と思いました。が、徐々に考え変わってきました。以前にも増して大変ですが、この御柱祭は素晴らしいお祭りであり、有難いお祭りだとも考えられるようになってきました。『私にとっての御柱祭』という内容で書いてみます。神職という仕事柄、皆さんには大切に接してもらっています。時には「お神主様とも呼ばれます。畏れ多いことです。その様な皆さんのお付き合いの中で、知らず知らずのうちに做つてくる心持ちが芽生えます。片や、この御柱祭は自分だけで、いち神社だけで、又松原の氏子だけで行える

祭事ではなくなりました。どうしても町民の皆さんや近隣町村の皆さんのご協力ご援助を頂くことで成し得る祭事になりました。ご寄付を集めに各家々を何度も回って頂いた総代の皆さんの苦労話や年金生活を送るご高齢の方々もご寄付下さっている、にもかかわらず「御柱、大変ですね。」と氣遣いまでして頂いた話を耳にするにつけ、しみじみ有難く、頭が下がります。その様な時に『自分は人さんに対してどうだろうか？不遜な態度や物言いをしていないだろうか？』と問い返し、「お天道様に、人さんに胸を張れる心持ちでいるだろうか？」と自戒させてもらっています。私にとつての御柱祭は自分の行いや心持ちを振り返ると共に『誠実・謙虚』の心持ちを新にさせてくれる有難いお祭りだと思えるわけです。前回の御柱祭の折り、次のような事がありました。千曲川の西側の年配の女性と話していたら、そこに東側の女性が来られました。

その方々は女学校卒業以来の再会でした。「おめさんん何しているだ。」「おら御柱見に来ただ。おめえは。」「やだいな、おれだつて御柱見に来ただに、久しぶりだいな。」と二人だけの同窓会が始まりました。御柱祭で同窓の友と行き会える御柱祭の良さを再認識した嬉しい場面でした。町民の皆さんには是非、お祭りを楽しんで頂きたいと願っています。皆さんの笑顔にお会いしたいです。

5月・6月の生涯学習事業

○体育行事

- 少年球技大会 5月5日(木・祝)
町民ゴルフ大会 5月15日(日)
町民マレットゴルフ大会 5月25日(水)

○催事

- 森の音楽祭 6月12日(日)

○音楽堂コンサート

- 高橋 竹童 5月29日(日)
津軽三味線コンサート 5月29日(日)
斎藤 美香&柚友 恵子

湖畔で聴くオペラとピアノの名曲

- 6月19日(日)

○その他教室等

- ヨガ教室 5月27日(金)
健康増進教室 5月22日(日)
6月19日(日)

○移動図書

- 5月10日(火)・17日(火)
6月7日(火)・21日(火)

「ギャラリー創」からのお知らせ

- 平成28年度展示予定
4・5月 小海町観光展 (4月23日～5月29日)
6月 小海町フォトコンテスト写真展 (6月4日～7月3日)
7月 第12回ほほえみ展 (7月9日～7月31日)
8月 ファンタジック水彩画展 (12月10日～1月29日)
9月 松原高原に集う作家達 (9月3日～9月19日)
コロナックルと森の小さな仲間達 (9月22日～9月27日)
10月 草木染め展 (10月1日～10月10日)
小海町観光展 (10月15日～11月23日)
手仕事展 (11月24日～12月4日)
第12回灯り展 (12月10日～1月29日)

参加者募集 5月25日(水) チャレンジデー Let's Try 15min
町民参加型で運動促進を目的としたスポーツイベント!!
どんなスポーツ、農作業でも15分間体を動かせばOK (A〇A)
各会場のスポーツ事業案内
北牧楽集館: サッカー、ソフトボール等
総合グラウンド: マラソン、ウォーキング
マレットゴルフ場: マレットゴルフ場、町民マレットゴルフ大会
その他: 屋外ゲートボール場、ゲートボールリーグ戦、ウォーキング、体操、農作業等

お問い合わせは 生涯学習課 TEL 92-4391まで

# みんなの楽集館



## 春 楽集館でスタートダッシュ!

春はスタートの季節、北牧楽集館では何か始めようとする皆さんの活動を応援します。図書館、トレーニングルームデビュー、趣味の仲間とのスポーツ活動、教室講座への参加等・・・余暇を有意義に活用しましょう。

■5月から6月の休館日は、毎週火曜日です。なお5月3日(火・祝)は連休特別開館します。

■移動図書館は、毎月第1・第3火曜日です。移動図書館もあわせてご利用下さい。(5月6日はお休みします)

### 【図書館教室のご案内】

■5月3日(祝)  
キッズデイ工作教室 10:00~

■5月19日(休)  
手芸教室 9:30~ ねこのクリップ



楽集館ポイントカードでグッズプレゼント

## 今月の図書館 本とお友達、本が身近にある暮らし応援します

### おすすめ新刊紹介 1

【野性動物を探せ!】

ワールドライブラリー

【解説】付属の「ライト」で生き物を探すスポットライトシリーズの新作。いろんな動物を懐中電灯で探して数えよう!  
(オーストラリアの絵本)



### おすすめ新刊紹介 2

【ベッシーのすてきな

キャンディー】(飛び出す絵本)

【解説】かわいくて楽しいイラストが、ページをめくるたびに飛び出して、思わず引き込まれてしまいます。館内でご覧ください。



### おすすめ新刊紹介 3

【姿勢の教科書】 竹井 仁

【解説】TV「世界一受けたい…」でおなじみ竹井先生による、正しく理想的な姿勢を取り戻すための解説書。立体的イラストで解かりやすい。



## 北牧楽集館での放課後や休日の過ごし方・・・

4月から児童生徒皆さんに、より安全に楽しく、気持ちよく使っていただくため、放課後や休日の北牧楽集館の使い方が変わりました。「みんなの北牧楽集館」ルールを守って、有意義に使用しましょう。

### ●過ごし方

1. 来館簿に記入しましょう。カバンや荷物は決められた場所へ置き、自分で管理しましょう。
2. 貴重品は必ず鍵の掛かるロッカーに置きましょう。(ロッカー鍵は受付にあります。)
3. お昼にはいったん家に帰りましょう。お弁当を持参したときは、学習支援室で食べましょう。
4. 宿題屋や塾等の放課後学習の場合を除き午後5時には家に帰りましょう。迎え等の電話は事務室の電話をご利用ください。
5. 廊下を走ったり、大声で騒いだり、人に迷惑をかける遊びはしないでください。駐車場内でのボール遊び、ローラーボードは厳禁です。

### ●活動できる場所

1. 決められた場所(図書館、自習室、学習支援室、活動室、卓球ルーム、グラウンドなど)で宿題や自習、読書などをして、お友達と楽しく過ごしましょう。
2. 交流室は4月から原則小学生だけでは使えません。保護者と一緒や係員が許可した場合のみ使用できます。

### ●持ってきてはいけないもの

北牧楽集館へ持ってきてはいけないものは、学校と同じです。(ゲーム機、おもちゃ、携帯電話、不要なお金は持ってきてはいけません。)

### ●放課後学習に参加しよう

宿題屋や塾等放課後学習で楽集館へ来る児童生徒は、学校の許可のもと、歩き又は指定されたバスを利用し、カバンを持ったまま来館してください。帰りは必ずお家の方に迎えをお願いしてください。

# 楽フォト新着情報

## 楽集館グラウンドに ミニ公園・サブグラウンド完成

### 多目的にご利用下さい

旧北牧小学校のプールを取り壊し、新たに、ミニ公園とサブグラウンドができました。公園には東屋のほかトイレ、更衣室、用具庫を設置し、サブグラウンドでは野球、ソフト、サッカー等のウォーミングアップ、ミニゲーム、休憩等のほか、散歩、ウォーキング時のステーション、ゲートボールの練習場として、多目的に利用できます。また1周500mのウォーキングコースも設定しましたので合わせてご利用ください。



## 「招きだるま」は楽ちゃんに決定! プティリッツァもお出迎え

北牧楽集館の「お出迎いだるま」の愛称は「楽ちゃん」に決定・・・「楽しい」がキーワードで誰でも元気に、楽しさいっぱいの交流拠点を目指し命名しました。応募頂きました皆さんありがとうございました。

48体のプティリッツァの木株もお出迎えます。



## 放課後学習支援教室「宿題屋」開校

小中学生を対象とした、放課後学習支援教室「宿題屋」を4月13日開校しました。開催日は、毎週「月、水、金曜日」の午後4時から6時、北牧楽集館学習支援室で行ないます。指導は地域の学習ボランティア等の皆さんで、学校の授業でわからないことや出された宿題、予習復習、地域のこと、読書など、それぞれの放課後学習を応援し、家庭学習をサポートします。月曜日は小学校国際交流員ジェシー先生がお手伝いします。運営協力頂く、学習ボランティアも募集しています。



小中学生を対象とした、放課後学習支援教室「宿題屋」を4月13日開校しました。開催日は、毎週「月、水、金曜日」の午後4時から6時、北牧楽集館学習支援室で行ないます。指導は地域の学習ボランティア等の皆さんで、学校の授業でわからないことや出された宿題、予習復習、地域のこと、読書など、それぞれの放課後学習を応援し、家庭学習をサポートします。月曜日は小学校国際交流員ジェシー先生がお手伝いします。運営協力頂く、学習ボランティアも募集しています。



八ヶ岳の森

ミニギャラリーで行われた国際交流員JET写真展(ジェシー先生)

## 公民館登録グループ

おとも

### リトミック「音友♪」代表 島山直美さん

月に2回、月曜日の夕方、北牧楽集館多目的ホールに元気な小海の子供たちのうたや笑い声、豊かな表情があふれています。友達と楽しく音楽とふれあい、季節のうたをうたい、季節を感じ、動き、自由に表現する楽しさを学びます。今は6月に行なわれる「森の音楽祭」参加に向けて練習しています。興味のある方、多目的ホールに遊びに来てください。



教育委員会日より  
**教育こうみ**

# 共育の広場

Vol.13  
**…4月号…**

## 小海小学校 平成28年度 全校176名でスタート

平成28年度の小海小学校は新入生34名と転入生2名を新しい仲間を迎え、全校176名でスタートしました。入学式では元気に「一年生になったら」を歌い、お祝いの言葉にも声を揃えて「ありがとうございます」を返すことができました。転入生も始業式に全校の前で堂々と自己紹介ができました。これからの一年間みんなと新しいこと、楽しいことをたくさんしていきましょう。新しい先生も6名お迎えし、多くの目と手で子どもたちを支えていく体制です。地域の皆様にも色々な面でお世話になります。今後ともご協力よろしくお願いいたします。



## 小海中学校 45名の新入生を迎え、平成28年度がスタートしました

4月6日(水)に入学式が行われました。新入生45名(男子24名女子21名)を迎え、2年生67名、3年生53名、全校165名で小海中学校の平成28年度が始まりました。

新入生の表情は緊張した面持ちでしたが、それは自分自身を成長させてくれる新鮮な、エネルギーに満ちた緊張感だったのでしょう。

新入生代表の挨拶では、「思いやりの気持ちを持ち、友達を大切にしたい」といった内容が堂々と語られました。小学校を卒業し、中学生となる新しい生活への希望と期待が感じられる清々さが感じられました。

入学後、一週間が過ぎましたが、まだ一年生は慣れないことも多くあります。新しい友だち、新しい教室、新しい教科書に加えて部活動も始まっています。保護者や地域の皆様に見守られながら、充実感のある4月にしてほしいと願います。

小海中学校は本年度も、全校生徒・職員が一丸となって学校目標の「自学自習」「思いやりの心」を胸に、より良い学校作りに努めてまいります。



## 今! 小海高校 小海高校で盛んなウィンタースポーツの今シーズンの結果をお伝えします

### スケート班

平成27年度の活動は8名の班員で始まりました。昨年以上の結果をとということでトレーニングにも活気が溢れ、活発に行えました。その結果、県高校総体では男女共に総合2位、男子リレーで優勝しました。全国高校総体では男子リレー8位、新種目のチームパシュートで6位に入賞しました。ショートトラックではワールドカップに1名、世界ジュニア選手権に2名、ユースオリンピックに1名の日本代表選手を輩出することができました。

応援ありがとうございました。



### スキー班

平成27年度のスキー班は2年生男子1名だけでしたが、文字通り孤軍奮闘しました。インターハイ県予選の大回転競技では6位入賞。青森県大鰐温泉で行われた全国大会では15位と大健闘。国体県予選では少年の部で優勝。岩手県安比高原で行われた全国大会では19位。志賀高原で行われた高校選抜大会の大回転競技では初日、二日目とも10位入賞。このように数々の大きな大会で結果を出すことが出来ました。来シーズンは高校最後の年になります。変わらぬご支援をよろしくお願いいたします。

# 教育委員会情報 3月

## 定例教育委員会等が行われました

### ●3月教育委員会 (平成28年3月25日)

- 議1 平成28年度事業計画について
  - ・事業計画について協議しました。
- 議2 平成28年度教育計画について
  - ・教育計画について協議しました。
- 議3 コミュニティースクールについて
  - ・地域と共にある学校づくりについて検討しました。
- 議4 後援依頼について
  - ・後援依頼について1件承諾しました。

### ●3月中学校組合教育委員会 (平成28年3月25日)

- 議1 平成28年度事業計画について
  - ・年間事業計画について協議しました。
- 議2 平成28年度教育計画について
  - ・計画について協議しました。
- 議3 コミュニティースクールについて
  - ・地域と共にある学校づくりについて、検討しました。



3月28日、佐久警察署と佐久地区の市町村教育委員会が連携して児童生徒の安全確保や非行防止につなげる協定を結びました。これにより犯罪から子どもを守り、非行を生まない社会づくりのため、警察と教育委員会がより緊密に連携することになりました。

～高等学校等に、鉄道で通学する皆さんへ～

## 鉄道の通学定期券 購入費用を補助します

**対象** 町内在住で高等学校等に鉄道で通学定期券を使用して通学する方

**補助金額** 通学定期券購入費用の1/3

**申請方法** 申請書は教育委員会及び役場窓口にあります。ホームページからもダウンロードできます。必要事項に振込口座を記入し、通学定期券の写しを添付し、教育委員会へ提出してください。(北牧楽集館へ)

## 熱い共育人

vol.11

小海中学校

校長

坪井扶司夫



4月から小海中学校にお世話になっております。よろしくお願いたします。長野市立大豆島小学校から参りました。前任校は、小海中学校のすぐ西側を流れる千曲川が、犀川と落ち合う、合流する地域にあります。千曲の流れが私を小海の地に連れてきていただいたようにも思います。毎朝、心地よい千曲の流れに目を覚まさせていただいています。

小海町を訪れた時、雄大な八ヶ岳、浅間山、そして、千曲の流れを始めとする美しい自然の景色に圧倒されました。小海中学校の校舎や体育館のすばらしさに感動しました。出会った地域の方々や先生方の温かさに心が和みました。早く子ども達に会いたくなりました。そして、生徒の皆さんと出会い、一緒に学校生活が始まりました。入学式での凛とした姿勢とまっすぐに前を見つめるキラキラした目、はっきりとした挨拶の声と礼儀正しい会釈、校長室に清掃に来てくれる子達の清々しさ等々、すてきな姿が日々見られます。これらすべての出会いに、心から感謝します。

学校教育目標である『自学自習』『思いやりの心』をめざしていく中で、小海中学校の先生方全員の願いがあります。それは「生徒の皆さんが『小海中学校が楽しい。小海中学校がよかった。小海中学校で共に学ぶことが楽しい。明日も来たい。』と思える学校をつくりたい」ということです。これは我々教職員の「志」です。「共に学ぶ」こと、つまり互いに切磋琢磨し合うことで、より自ら学ぶ姿勢、「自学自習」が深くなります。生徒同士、生徒と先生がクラスの中で、授業の中で思いや願い、考えを伝え合うことで、自らの考えが広がり深まります。「共に学ぶ」からこそ、互いをより知ることができ、自分と友だちそれぞれを大切にできる、つまり「思いやりの心」がもてるのだと思います。

我々教職員も「生徒の皆さんと共に生活し、授業ができて楽しかった」と思える様に、精一杯がんばります。生徒165名、先生方31名、総勢196名。「われら小海中学校」、学校教育目標に向かって誠心誠意、努力していきます、今後ともご支援ご協力をお願いいたします。

# 平成28年度 公民館登録グループ一覧

## ○ 文化

種別	グループ名	代表者	日時	場所
歴史	史談会	鷹野満弥太	不定期	北牧楽集館
	古文書の会	宿岩 善人	水・金曜日 午後	北牧楽集館
	小海町歴史と文化の会	宿岩 善人	不定期 昼間	北牧楽集館
	習知会	成沢 良夫	毎月1回 木 午後	北牧楽集館
囲碁	小海町囲碁クラブ	土橋 治郎	第1、3日 昼間	北牧楽集館
書道	小海書道クラブ	井出 正孝	第1、3火 夜	北牧楽集館
俳句	白樺句会	鷹野ひろえ	第3水 午後	北牧楽集館
	八ヶ岳句会	依田 久代	第4水 午前	北牧楽集館
陶芸	陶美会	黒澤とも子	第1、3木 夜	陶芸小屋
	陶芸会	黒澤 俊明	毎週火曜 昼間	陶芸小屋
	咲陶会	有井 裕子	毎週水曜日 夜	陶芸小屋
茶話会	あしあと	黒澤美菜香	土曜日 昼間	北牧楽集館
工芸	お楽しみパッチワーク教室	中島 美加	水曜日 昼間	松原湖高原ホテル
	草木染の会	四反田有弘	第4火 昼間	総合センター
英語指導	国際交流ボランティア	小池 民夫	第1、3金 午後	中学校
茶道	あけぼの会	道上紀美子	第2、4月 午後	北牧楽集館
盆栽	盆栽クラブ	篠原 利治	毎月1回 午後	やすらぎ園作業所
ラジコン	R/C フライングの会	黒澤 大重	休日、祭日 終日	総合グラウンド
料理	苺の会	篠原フサエ	不定期	総合センター
	食ネットこうみ	畠山比佐子	不定期	直売所
詩吟	岳心流日本愛吟岳心会	井出 隆茂	第2、4木 午前	北牧楽集館
	岳照流 小海鶯教場	井出 勝子	第2、4金 午前	北牧楽集館
読書	古典文学読書会	米本 玲子	第4木 午後	北牧楽集館
大正琴	小海大正琴友愛会	小池てる子	第3木曜日 午後	北牧楽集館
舞踊	朱雀会	西澤 一枝	月、土 午後	
	松原舞踊教室	井出ヤソエ	木曜日 夜	松原湖高原ホテル
	あげは会	黒澤 智子	不定期	
	紫洲会	黒澤たみ子	文化祭時	北牧楽集館
ダンス	フラブルメリア小海	古谷久美子	第2、4水 夜	北牧楽集館
	CLUB シューレ	疋田 哲司	不定期	北牧楽集館
太鼓	こうみ雲海太鼓	佐藤 由香	木曜日 夜	中学小体育館
演奏	ギター・マンドリンクラブ	上原 治子	土曜日 午後	北牧楽集館
	マージー・ビート	三石 尚登	木曜日 夜	北牧楽集館
	Mr.cha 2 woo	油井 公昭	不定期	
合唱	紙風船	菊池 悦子	月曜日 夜	
	リトル	鷹野 健	月、金 夜	北牧楽集館
	歌声サークル	新津 博美	木曜日 午前	北牧楽集館
ハーモニカ	スマイルハーモニー	齊藤 淑子	水曜日 午後	北牧楽集館
リトミック	小学生リトミック「音友♪」	畠山 直美	月曜日 月2回	北牧楽集館
紙芝居	小海おはなし本舗	菊原 修一	木曜日 午後	北牧楽集館
憲法	九条の会	的埜 大介	不定期	北牧楽集館



## ○ 運 動

種 別	グループ名	代表者	日 時	場 所
レクリエーション	はあーと工房ポッポ	古家 隆	月1回	北牧楽集館
体 操	小海町お手玉体操クラブ	松井登美江	第2、4水 午前	北牧楽集館
ウォーキング	小海町ノルディックウォーキング同好会	成沢 良夫	月曜日 午前	町 内
ゲートボール	小海町ゲートボール連盟	鷹野 里治	月、水、金 昼間	ゲートボール場
ソフトボール	小海町壮年ソフトボール連盟	中島 春吉	月、水～金 夜	北牧グラウンド
卓 球	卓球クラブ	山口 洋	火曜日 夜	北牧楽集館
剣 道	小海町少年剣道クラブ	新津 幸志	水曜日 夜	中学柔剣道場
野 球	小海町早起き野球連盟	柳澤 武彦	水、土 朝	中学グラウンド
	KKベースボールクラブ	佐々木浩一	土、日 午前	北牧グラウンド
	小海中野球クラブ	佐々木浩一	火、木 夜	中学グラウンド
	長野八ヶ岳イーグルス	井上 宗法	水曜日 夜	中学グラウンド
	BEISEN CLUB	山口 功輝	不定期	北牧グラウンド
バレーボール	女子バレーボール連盟	井出 元美	火曜日 夜	中学体育館
	小学生バレーボールクラブ	土屋 梨恵	水曜日 夜	北牧体育館
			土曜日 午前	
	フェニックス	米川 真代	火曜日 夜	北牧体育館
	鑑掛バレー	菊池 瑞香	火曜日 夜	北牧体育館
	フレンズ	青木 葵	木曜日 夜	中学体育館
	どりーむ	小池 美穂	火曜日 夜	小海小体育館
	ラビット	菊池とみ江	火曜日 夜	北牧体育館
	ウインズ	渡辺 早苗	木曜日 夜	中学体育館
	クイーンズ	黒澤 恵里	火曜日 夜	中学体育館
	プラスワン	浅野 史	火曜日 夜	中学体育館
	ママさんバレーボール	渡辺 早苗	金曜日 夜	中学体育館
	佐久総合病院 小海分院	清水 義雄	木曜日 夜	北牧体育館
	LAUGH	岩間 広美	木曜日 夜	中学大体・小体
ソフトバレー	小海町ソフトバレー同好会	新井 昌一	月曜日 夜	小海小体育館
	はっぴいスポーツ	井上 光広	第3土 夜	中学体育館
サ ッ カ ー	小海FC	木村 由美	火、水 夕	小海小グラウンド
			土曜日 午後	北牧グラウンド
	小海中フットボールクラブ	疋田 哲司	火、木 夜	中学グラウンド
フットサル サ ッ カ ー	AGGREGATO	疋田 哲司	月、水、金 夜	中学グラウンド
	FC SAKURA	井出 美華	土曜日 夜	北牧体育館
	リベラー	疋田 哲司	金曜日 夜	中学大体・小体
バドミントン	小海バドミントンクラブ	井上 知	木曜日 夜	小海中体育館
	スポコンクラブ	久保 智美	月曜日 夜	中学体育館
	ウイングス	小山美弥子	金曜日 夜	北牧体育館
	プティリッツァ	倉根功太郎	水曜日 夜	北牧体育館
ドッジボール	小海ドッジボールクラブ	鷹野 浩	火、木 夕～夜	小海小体育館
バスケットボール	小海中学女子バスケット部	篠原 明子	火、木 夕	中学体育館
	スポーツシュレ	新津 裕美	水曜日 夜	中学体育館

※公民館登録グループのお問い合わせは北牧楽集館 TEL 92-4391にお願いします。

# 平成28年度 音楽堂ヤルヴィホールコンサート

5月29日(日) 午後2時

高橋 竹童

津軽三味線  
コンサート



6月19日(日) 午後2時

斎藤美香 & 柚友恵子  
湖畔で聴く  
オペラとピアノの名曲



7月10日(日) 午後2時

ザ・ソウルマテイツクス  
ゴスペルコンサート



※本公演は6人編成になります

8月20日(土) 午後5時

渡辺 克也

オーボエ  
リサイタル



9月18日(日) 午後2時

舘野 泉

ピアノリサイタル



10月16日(日) 午後2時

和波たかよしと仲間たち  
ヴァイオリン、チェロ、ピアノ



※前売券 各コンサート500円引き 小海町生涯学習センター「北牧楽集館」にて販売

## 「ヤルヴィホール友の会」入会のご案内 年会費4,500円

音楽堂で開催される教育委員会・知恵の泉主催のコンサートが無料となります。  
会員券は、ご購入された方だけでなくどなたでもご使用できます。

# 広報こうみ 第135号

<http://www.koumi-town.jp/> E-mail [koumi@koumi-town.jp](mailto:koumi@koumi-town.jp)

## 「山下清とその仲間たちの作品展」開催



作品鑑賞会の様子（下の写真左端の作品は山下清の油彩の代表作「両国の花火」）



小海町高原美術館では、4月9日から町制施行60周年記念展覧会として、「山下清とその仲間たちの作品展」が始まりました。開催初日から多くの来館者をお迎えし、オープニングセレモニーと作品鑑賞会が行われました。山下が過ごした千葉県「八幡学園」園長の久保寺玲氏、本展監修者で「八幡学園」山下清展事業委員会代表の松岡一衛氏に出席をいただき、松岡氏の解説で作品鑑賞会が行われました。参加者からは、「山下清のイメージが変わった、山下以外の素晴らしい才能にも感動した」などの声が聞かれました。

展覧会は山下清をはじめとする約100点の作品と関連資料約160点で構成され、とても充実した内容になっています。

展覧会の期間は6月5日までです。多くの皆様のご来館をお待ちしております。

## 松原湖高原のレジャー施設オープン

4月23日(土)に松原湖高原レジャー施設のアスレチック・パターゴルフ場・マレットゴルフ場・オートキャンプ場がオープンしました。利用時間、利用料金等は小海町開発公社電話93-2539へお問い合わせください。

### もくじ

山下清とその仲間たちの作品展開催	11	山林化した農地について	17
町税等の納期のお知らせ	12	小海町雇用定住促進助成事業を開始します	18
自動車税・不動産取得税についてのお知らせ	12	平成28年度住宅リフォーム助成事業について	19
町政ご意見箱意見一覧	12	小海町店舗改装助成事業	20
登記引取等請求事件終結について	12	子育て小海ちょこっつと情報	21
シリーズ防災⑬	13	新規採用職員紹介	21
平成28年度小海町消防団の新体制	13	くらしの情報	22
すこやかBOX	14~15	子育て支援だより	23
平成28年度経営所得安定対策の概要	16	やすらぎ園だより	24~25



## 町税等の納期のお知らせ 平成28年5月～6月の納期は下記のとおりです

口座振替日	町県民税	固定資産税	軽自動車税	国民健康保険税	介護保険料	後期高齢者医療保険料
5月26日(木)		1期	全期			
6月27日(月)	1期					

町税等の口座振替をご利用の方は納付月の26日が振替日です。前日までに残高の確認をお願いいたします。

※26日が土・日・祝日の場合は翌営業日に振替を行います。

また、窓口納付の方につきましては、納期限が各納付月の月末となります。

窓口納付の方は、納付の煩わしさのない口座振替納付のご利用をお勧めします。

納税が遅れますと督促状が送られ延滞金が課せられますので必ず納期限内に納税をお願いいたします。

### 佐久地方事務所から自動車税・不動産取得税についてのお知らせ

自動車税は、県のさまざまな事業を進める上で大変重要な財源となっています。5月上旬に納税通知書が届きます。必ず納期限までに納めましょう。コンビニエンスストアでは、休日・夜間でも納めることができます。

#### 平成28年度の自動車税は、5月31日(火)が納期限です。

お問い合わせ 佐久地方事務所税務課課税第二係 TEL 0267-63-3136

不動産取得税は、不動産（土地・家屋）を取得したときに、取得した方に納めていただく税金（県税）です。土地や家屋を購入された場合などは、所有権移転登記の概ね3カ月後に、納税通知書を送付しますので、納税をお願いします。

住宅等を新築された場合は、通常、新築された翌年7月に納税通知書をお送りします。（特例控除のため免税点に達し納税通知書が送付されない場合もあります。）

また、不動産を取得した場合は、不動産取得申告書の提出をお願いします。

お問い合わせ 佐久地方事務所税務課課税第二係 TEL 0267-63-3138

### 町政ご意見箱意見一覧（各課別）3月

生涯学習課	ご意見	1月中旬に友人と一緒に北牧楽集館に行った時に、小学生か中学生くらいの子供が話しかけてきて、今日は、自動車です。と聞いてきたので、来ていると答えると足を痛めてしまって、時間があつたら乗せてもらえませんかとのことでした。友人は、断りましたが、今の世の中犯罪が多発しているのに、知らない人に声をかけ、ヒッチハイクのような真似をするのが心配です。
	回答	情報をいただき、ありがとうございます。北牧楽集館は開館以来子どもから大人まで多くの皆様にご利用いただいております。その様な中でご指摘の事案が発生しました。職員も注意深く見守り、指導していますが目が行き届かない場合が生じてしまいます。学校や家庭とも連携を図りながら指導してまいります。よろしく申し上げます。
産業建設課	ご意見	本間上千代里交差点、宮下の一部本間川洞門入口付近、除雪がしていない所があります。大雪が降ったときには、重点的に除雪を行なってもらいたい。
	回答	国道の除雪は、佐久建設事務所の管理により、地元業者が優先的に除雪しており、町道につきましては町営バス路線を優先的に除雪しています。除雪に関してのご意見、ご要望は小海町役場 産業建設課 建設係まで遠慮なくご連絡下さい。

### 登記引取等請求事件終結について

#### 訴訟が和解により終結しました

大月川沿いの土地について、平成26年に隣接地の所有者から町・県を被告とする所有権確認（訴訟上の件名は「登記引取等請求事件」です）の提訴を受けました。

町・県では応訴してきましたが、裁判所から、河川防災を考慮して、町が隣接する原告の大月川沿いの土地を買収することにより、訴訟を終結させることなどを内容とする和解案が提示されました。

町・県では裁判所の和解案を受け入れることにし、町では、町議会で3月18日に議決を得て、県では3月14日に県議会の議決を得て、3月22日に訴訟上の和解が成立し、訴訟は終結しました。

## 災害時に命を守る 一人一人の防災対策③

地震などの自然災害は、時として、想像を超える力で襲ってきます。

しかし、日頃から防災対策をしておくことで、被害を少なくすることはできます。防災対策で大切なことは、自分の身の安全を守るために一人一人が自ら防災について考え、防災に取り組むことです。

### ライフラインの停止や避難に備えておく

大災害が発生したときには、電気、水道などのライフラインが止まってしまう可能性があります。普段から飲料水や非常食などを備蓄しておくことが大事です。また、自宅が被災したときは、安全な場所に避難し、そこで避難生活を送ることになります。避難所生活に必要なもの（非常時持ち出し品）をリュックに詰めておき、いつでもすぐに持ち出せるように備えておきましょう。

#### ●災害時に備えたい代表的なもの

飲料水、食品、下着、衣類、 救急用品、ヘルメット、マスク、軍手、懐中電灯、毛布、タオルなど  
※乳児のいる家庭は、ミルクや紙おむつ、ほ乳ビンなども用意しておきましょう。

### 安否情報の確認方法を家族で決めておく

家族が別々の場所にいるときには、お互いの安否が確認できるように、日頃から安否確認の方法や集合場所などを話し合っておきましょう。

災害時は携帯電話がつながりにくくなるため、連絡がとれない場合があります。

安否確認には、「災害用伝言ダイヤル（171）」、携帯電話のインターネットサービスを利用した「災害用伝言板」などのサービスを利用しましょう。

#### ●災害用伝言ダイヤル 局番なしの「171」

被災者の家族等が全国どこからでもその伝言を再生して、安否を確認できたり、被災者に対する伝言を録音したりすることができるサービスです。一般加入電話や公衆電話、一部のIP電話から利用できます。

#### ●災害用伝言板

携帯電話のインターネットサービスを活用して、被災地域の方が自らの安否を文字情報によって登録することができるサービスです。

大災害発生時には、携帯電話各社のポータルサイトのトップメニューに「災害用伝言板」へのリンクが表示されます。登録された伝言は各社の携帯電話やパソコンなどで、電話番号をもとに検索することができます。

### 平成28年度 小海町消防団の新体制



# ～あなたは大丈夫!? 花粉症～

## すこやかBOX

花粉症の季節がピークになってまいりました。

今回は花粉症の原因としくみ、予防法をご紹介します。

### ※花粉症の原因としくみ※

花粉症は、スギなどの花粉（抗原）が原因となって起こるアレルギー疾患の一つです。

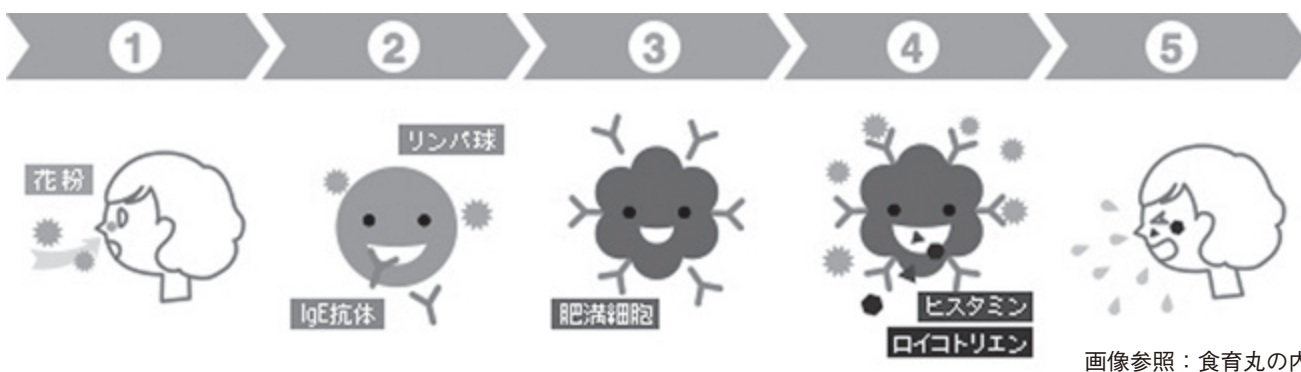

画像参照：食育丸の内

- ①私たちの体に、“花粉”という異物（アレルゲン）が侵入します。
- ②排除すると判断した場合、体はこれと反応する物質「IgE抗体」をつくります。
- ③抗体ができた後、再び花粉が体内に入ると、鼻や目の粘膜にある肥満細胞の表面にある抗体と結合します。
- ④そして、肥満細胞から化学物質「ヒスタミン」「ロイコトリエン」を分泌します。
- ⑤鼻孔や口を刺激して、くしゃみ、鼻水、鼻づまり、目のかゆみ等をひき起こします。

### ※花粉症の予防法※

#### ※規則正しい生活をする

免疫機能を整えるために必要。自律神経を整えると免疫系が正常に保たれ、花粉が入ってきても花粉症が起きにくくなります。

#### ※疲れをためない

忙しい時期だからこそ、しっかり休息をとることが大切。

疲れの蓄積は副交感神経の緊張を高め、交感神経を抑圧するため、肥満細胞からヒスタミンが放出されやすくなり、症状がでやすくなります。

#### ※花粉症の症状を和らげる食材

乳酸菌を含む食材→ヨーグルト・味噌等

「乳酸菌」は、腸内にいる細菌バランスを改善して免疫力を高めてくれます。

その為アレルギーを抑える事が出来ると言われています。

ビタミンやミネラルたっぷりの野菜類→長ねぎ・しょうが等（薬味類）大根・かぶ等（根菜類）

野菜の中にはポリフェノールだけでなく、免疫機能を高めてくれるビタミンやミネラル

腸内環境を整えてくれる食物繊維が豊富に含まれていますので、花粉症を予防・軽減

するためにも一年を通して野菜を積極的に食卓へ出すように心がけましょう。

参考：今スグはじめよう！『花粉症』の予防と対策、そして症状緩和のツボ講座!!、パソナ健康百科  
花粉症に負けない免疫力をつけ、生産性アップ!!、食育丸の内-三菱地所  
花粉症が起こる仕組みは?、セルフドクターネット

# 高齢者用肺炎球菌ワクチンの予防接種について

小海町では、**65歳以上の全ての町民に対して**下記の補助を実施しております。年度末年齢が65歳から100歳までの5歳階層ごとの年齢で\*定期接種を行うか、それ以外の年齢で任意接種を行うかお選びいただけますので、定期接種を希望される方は、役場にある予診票を持参の上、接種実施医療機関で受診して下さい。

## \*定期接種とは

法律により「一定の年齢になったら、受けるように務めなければいけない」とされているもので、予防の必要性が高いものです。また、万が一、副反応など健康被害が生じた時には、予防接種健康被害救済制度に基づく救済を受けることが可能な年齢での予防接種のことを言います。

## 【肺炎球菌ワクチン】

肺炎は、日本人の死因の第3位であり、死亡者の95%以上が、65歳以上の方です。肺炎で一番多い病原菌は肺炎球菌です。肺炎球菌ワクチンを接種しておくこと、肺炎の予防や肺炎にかかっても軽い症状ですむ効果が期待されます。

## \*補助内容

【対象者】	<b>65歳以上の全ての町民</b> *注意事項（過去5年以内に高齢者用肺炎球菌ワクチンを接種されたことのある方は対象外となります。）
【接種回数】	1回
【接種費用】	8,640円のうち公費負担額を差し引いた4,640円を接種した医療機関でお支払いください。
【持参するもの】	予診票、健康保険証
【申し込み方法】	接種実施医療機関（佐久総合病院小海分院等）へ電話で予約をしてください。

## 平成28年度より子宮総合検診が始まります!!

今年度より従前の子宮頸がん検診に加えて、医療機関でご受診いただける子宮総合検診が始まります。この検診では、子宮頸部の検診に加えて経膈超音波検査も無料でご受診いただけます。下記対象者の方には、役場より通知をお送りいたしますので、この機会に積極的にご受診下さい。

- 検診対象者：20歳、25歳、55歳、60歳の女性（対象者へは役場から通知いたします。）
- 検診料金：無料
- 申し込み方法：下記医療機関へ電話にてご予約下さい。

医療機関名	電話番号	予約受付（受診）時間
斉藤産婦人科医院	0267-62-0823	平日 午前9時～正午、午後3時～6時 (水曜日、第1.3.5土曜日 午前9時～午後1時)
いまいレディースクリニック	0267-66-7050	平日 午前9時～正午、午後3時～6時 (木曜日、土曜日 午前9時～正午)
浅間総合病院	0267-67-6477	平日 午前10時～正午、午後2時～午後4時

# 【平成28年度経営所得安定対策の概要】

昨年度と変更ありません。

## ①畑作物の直接支払交付金 [水田・畑]

水田及び畑において、下記対象作物を販売する認定農業者・集落営農・認定新規就農者へ交付金を支払います。

- 対象者：認定農業者・集落営農・認定新規就農者
- 対象作物：麦・大豆（鞍掛豆含む）・そば・なたね ※何れも検査が必要です。
- 交付単価：

品質区分（等級）	1等	2等	3等
普通大豆（円/60kg）	12,520円	11,830円	11,150円
特定加工用大豆（円/60kg）	10,470円		
そば（円/45kg）	14,700円	12,590円	3等級以下無し

## ②米の直接支払交付金 [水田]

米の生産数量目標に従って、販売目的で生産（耕作）する販売農家及び集落営農へ交付金を支払います。

- 交付対象者：米の生産数量目標に従って、販売目的で生産（耕作）する販売農家及び集落営農
- 交付対象面積：主食用米の作付面積から、自家消費米相当分として一律10a控除
- 交付単価：7,500円/10a（30年産から廃止）

## ③水田活用の直接支払交付金 [水田・畑]

水田または畑において、下記の対象作物を生産する販売農家に対し交付金を交付します。

- 交付対象者：販売目的で生産（耕作）する販売農家・集落営農
- 対象作物・単価



※大豆・そばについてはコンバインによる収穫が必須です。

### (1)戦略作物助成【水田のみ】

対象作物	単 価
麦・大豆（鞍掛豆） 飼料作物	35,000円/10a
WC S用稲	80,000円/10a
加工用米	20,000円/10a
飼料用米、米粉用米	収量に応じ、 55,000円～105,000円

### (2)産地交付金

対象作物	単価（予定）※	
	水田への 作付	畑への 作付
大豆（鞍掛豆含む）	20,000円/10a	20,000円/10a
そば	35,000円/10a	14,000円/10a
野菜・花卉・景観形成 作物・地力増進作物	10,000円/10a	助成無し

※単価は変更になる可能性があります。

## ●申請時必要書類

1. 経営所得安定対策等交付金交付申請書（様式第1号）
2. 営農計画書：対象作物の作物名、作付地、面積を記入
3. 口座届書（様式第3号）、通帳のコピー（昨年申請のない方）
4. 販売契約書（①の交付金に取り組む場合）

各地区の区長さんを通じて配布します。  
届かない場合はお手数ですが役場までお問い合わせ下さい。

※営農計画書については5月2日(月)、交付申請書等については6月10日(金)までに役場または各区長さんへ提出して下さい。

問い合わせ先：小海町役場  
産業建設課農政係  
TEL 0267-92-2525



# 山林化した農地について

近年、耕作されていない農地が増え山林化した農地も見受けられます。

小海町農業委員会では、優良農地の維持や今後の利用のため、植林ではなく自然に山林化した農地については、管理する農地から除外しようと考えております。

つきましては、山林化した農地をお持ちの方で、地目を農地から別の地目に変更したいとお考えの方は、5月末日までに、『農地・非農地の判断に係る申請書』を農業委員会までご提出ください。農業委員会が現地を調査したうえで、農業委員会で審議し、「非農地通知書」を発行いたします。

この通知書を添付することにより、法務局への地目変更登記が可能になります。

今後の税制改正により、耕作放棄農地に対する課税の強化も検討されておりますので、この機会に整理することをおすすめします。

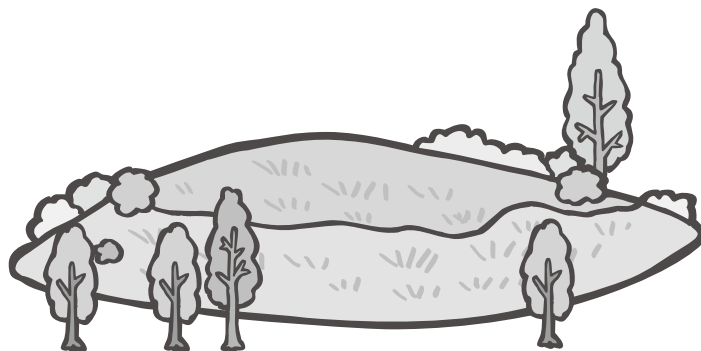

## 注意事項

- ①現地調査の結果、農地への復旧が可能と認められる土地、近隣農地と一体として利用すべき土地、優良農地に影響があるなどの判断がされた場合には、この証明が発行されません。
- ②「非農地通知書」の発行を受けても、ご自身で土地家屋調査士等に依頼して、法務局への地目変更登記をしないと、地目は変わらず固定資産税も変わりません。
- ③以下の条件をすべて満たしていることが必要です。
  - ・農地の贈与税・相続税の納税猶予を受けていないこと。
  - ・農業者年金の経営移譲年金を受給していないこと。
  - ・カラマツ等の植林地でないこと。
  - ・周囲が優良な農地でないこと。
  - ・申請者と土地の「全部事項証明書」に記載された所有者が同一であること。  
(所有者がお亡くなりの場合には、相続登記が必要です。)

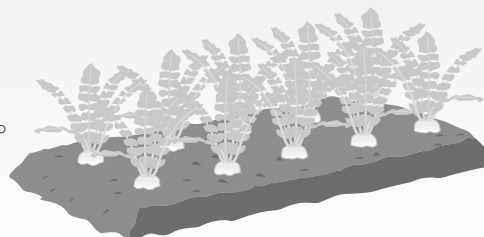

※申請には添付書類が必要になりますので、お問い合わせください。

小海町農業委員会 事務局 電話92-2525

### ～お知らせ～

現農業委員の任期（H26.2～H29.1）満了後は、法改正により農業委員の選出方法が変更となり、公選制から任命制に変わります。

# 小海町 雇用定住促進助成事業を開始します

雇用の増加と町内への定住人口増加を目的とし、雇用定住促進助成事業を4月1日から実施します。

## ●助成概要

就職等により町内定住する者に、月ごとに1万円分の商品券を3年間に限り交付します。

## ●対象者

- ①45歳未満の被雇用者で、かつ、2年以上町外に居住しており就職等により町内に定住する者。
- ②上記条件を満たせば、新規就農者、農業後継者、商工業後継者等も対象とします。  
(但し、青年就農給付金受給者は対象外とします。)

## ●対象者要件等

- ①被雇用者は、町内在住で町内外どこの事業者でも雇用されていれば対象とします。  
臨時職員も対象としますが、但し税法上の被扶養者でない者とします。
- ②1年以内での転出の予定が無い者とします。
- ③農業後継者、商工業後継者などは、親元も含めますが雇用契約等を結ぶ必要があります。(給与、就業規則など)
- ④新規事業者は、事業計画書又は経営計画書を提出し審査を受けて下さい。
- ⑤公務員(役場職員、教員、警察官など)は対象外とします。



## ●助成内容

- ①被雇用者へ1人当たり月1万円分の商品券(Pマネー)を交付します。
- ②3年間に限り交付します。(交付決定月分から3年間となります。)
- ③途中で転出した場合はその月分以後は交付しません。

## ●交付方法

- ①申請者からの申込書等により、交付決定後、毎月本人宛へ引換え券を発行します。
- ②小海町役場窓口係にて商品券(Pマネー)と引換えとなります。(引換え券は6ヶ月有効)

## ●申請期間

平成28年4月1日から随時受け付けます。平成31年度までの事業とします。

## ●Q&A

- ・「45歳未満」の時点は? ……申請時の年齢による
- ・「2年以上町外に居住」とは? ……転入の前2年間において町内に住所を有していないこと
- ・申請は? ……転入日から1ヶ月以内に申請をしてください。(郵送でも可)

## ●申込、問い合わせ先

小海町役場 産業建設課 経済係まで 電話 0267-92-2525 FAX 0267-92-4335  
メール koumi-keizai@koumi-town.jp

# 平成28年度 住宅リフォーム助成事業について

## ●事業概要

地域経済の活性化と住環境の質の向上、子育て世代への支援を目的とし、町民の皆さんが行う地元業者による住宅リフォーム等の費用の一部を助成します。

今年度から、平成26年度以前に本事業による補助を受けられた方も補助申請することができるようになる他、薪ストーブ、ペレットストーブの設置について補助対象とします。

## ●申請できる人

- ① 小海町に住民登録している方
- ② 対象となる住宅の所有者、借主
- ③ 世帯員に町税等の滞納のない方

※なお、本年度から申請書の提出は、工事を施工する業者によるものとします。

## ●対象となる住宅

町内の住宅のうち、以下のもの

- ① 自己または家族の居住に供する住宅
- ② 店舗併用住宅の住宅部分
- ③ 借家住宅（借主が実施する場合）



## ●工事を行う業者の要件

小海町内の住宅関連業者（個人事業者含む）

※名義のみ町内業者で工事の多くの部分を町外業者等が下請けする工事は対象となりません。

## ●対象となる工事

- ① 個人住宅の増改築、修繕、模様替え、補修及び設備改善工事
- ② 平成29年2月28日までに工事が完了し、工事代金の支払いができること

## ●補助金の額

対象工事費の20%（中学生以下の者が同居している場合は25%）、補助限度額20万円（中学生以下の者が同居している場合は25万円）

※補助金の支払いは、確定補助金額の8割を指定口座へ振り込み、2割はPねっと券での支給とします。

## ●受付期間

平成28年4月21日から予算終了まで

### ご注意!!

昨年度から申請窓口、助成金の支払いは小海町商工会となっております。お間違えのないようお願い致します。お問合せは小海町商工会 92-2397まで

## 本年度から始まります! 小海町店舗改装助成事業

町内で営業活動を行う小売業、宿泊業、飲食業等の店舗を対象に、店舗の魅力向上、地域経済活性化を目的とした店舗改装に対して費用の一部を助成します。

### ■事業概要

店舗の改装により、客観的にその店舗の集客力が向上すると考えられる店舗の改装費用を助成します。

### ■申請できる店舗、事業者

- ・小海町で現に営業活動を行っている小売業、宿泊業、飲食業等の店舗、事業者
- ・店舗の所有については自己所有に限りません。ただし申請者とその世帯員に町税等の滞納のないことを条件とします。
- ・申請にあたっては申請書・見積書の他事業概要・計画書を提出していただきます。これにより改修によって店舗の魅力が向上すること、誘客力が向上することを確認させていただきます。(内容の審査あり)

### ■対象となる改修部分等

町内の小売業、宿泊業、飲食業等の店舗のうち、店舗の内外装、お客に供するトイレなど直接お客に供する部分

### ■対象となる工事

平成29年3月31日までに工事が完了し、工事代金の支払いができること

### ■補助金の額 (平成28年度予算500万円)

対象工事費の50% 上限100万円 下限10万円

### ■受付期間

平成28年4月から予算終了まで

### ■受付窓口等

産業建設課経済係 (0267-92-2525)

## 小海町発信の日常系ローカル番組「小海の森に妖精はいるよ」放送中!

小海町と観光協会はこの4月より、FM軽井沢でラジオ番組を放送しています。

放送時間は毎週日曜日、15:45から10分間、観光担当職員が軽井沢の別荘にお住まいの方やインターネット経由で聴かれる関東圏の方をターゲットに小海町の人、自然、イベントや日々の動きを発信します。

FM軽井沢の放送はラジオからはお聴きになれませんが、インターネット経由で聴くことができます。ぜひお聴きください!

## 『川久保の桜』が見納めとなります



小海のお宝100選に「川久保の桜」として掲載されている国道141号沿いで、本間川洞門北にあります桜の木のお花見がこの春で見納めとなります。この桜の木は、ここ数年国道への落木の危険があるため、枯れ枝等の伐採をしてきました。

今回、樹木医他の皆様と桜の木の状態を相談した結果、暴風雨や降雪等により国道を通行する車に被害が及ぶ恐れがあり、大変残念ですが危険防止のため、この夏以降に伐採を行うこととしました。

町民の皆さん、また桜を愛好する皆さん、この春が「川久保の桜」の最後のお花見となります。ご理解の上、ご鑑賞の程よろしくお願い申し上げます。

なお、この道路沿いは、南佐久ロータリークラブ様が桜を植えて整備をされてきています。今後、すばらしい桜並木になるよう、皆様の協力も得ながら周辺整備をすすめて参ります。(小海町役場 産業建設課)

# 平成28年4月から 出産祝金制度が始まります

## 子育て小海 ちょこっと 情報

連載No.9

小海町では、未来を担うお子さんの健やかな成長と夢を育むために、安心して子育てができ、子どもを出産しやすい環境作りを目指し、今年度生まれるお子さんから出産祝金を支給します。

支給対象者：平成28年4月1日以降に生まれたお子さんの両親で  
小海町の住民である方

出産祝金額：お子さん1人につき30万円

申請方法：役場窓口で出生届を提出される際に申請書をお渡しします。

申請期限：生まれた月の翌月末まで。

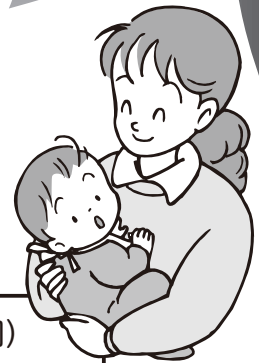

お問合せは 子育て支援課                      Tel 92-2351 (小海保育園)  
小海なかよし児童館                      Tel 92-2580

までお願いします。

## 新規採用 職員紹介

町民課  
包括支援センター保健師

神津みづほ

はじめまして。神津みづほと申します。

4月から地域包括支援センターで働かせていただくこととなりました。

みなさんが困ったときに（そうでないときも…）思い出してもらえるように一生懸命がんばります。これから、みなさんとお話できるのがとても楽しみです。

よろしく願いいたします。



総務課  
総務係

篠原美紀

皆様はじめまして。

この春役場職員として働かせて頂くことになりました。篠原美紀と申します。

まだまだ微力ではありますが、「笑顔で一生懸命」をモットーに、故郷である小海町に貢献できるよう頑張りますのでよろしく願いいたします。



町民課  
生活環境係

新津 真

皆様はじめまして、新津真と申します。

佐久市で育ち今まで過ごしてきましたが、今回父親の実家でもあるここ小海町において働かせてもらうことになりました。

近くでしたがまだ小海町に来て日が浅くわからないことありますが、精一杯がんばりますのでよろしくお願い致します。



会計室  
会計係

有坂尚之

皆様はじめまして、有坂尚之と申します。

4月から生まれ育った小海町で働かせて頂くことになりました。町の皆様の声を真摯に受け止めて、精一杯頑張っていきたいと思っております。

至らない点もあると思っておりますがどうぞよろしくお願い致します。



町民課  
保健係保健師

小山福美

皆さんはじめまして、小山福美と申します。

4月から保健係の保健師として働かせて頂くことになりました。出身は、上田市です。

住民の皆さんが、何でも相談しやすいような保健師になれるよう精一杯頑張りたいと思っておりますので、どうぞ宜しくお願い致します。



# くらしの情報

小海町インフォメーション

日本経済の未来は、あなたの調査票から。

## 経済センサス 活動調査

平成28年6月1日 全国すべての事業所・企業のみなさまが対象です。

調査は、事業所の形態により、以下の2種類の方法のうち、いずれかで行います。

- 支社などが無い単独の事業所には、調査員が訪問して調査票を配布
- 支所などがある企業等には、国が本社などに傘下の支社分の調査票をまとめて郵送

ご協力をお願いします。問い合わせ 総務課総務係

### 平成二十八年産 「そば・鞍掛豆」栽培 のお知らせ

小海町では、今年度も農地の遊休荒廃地化を抑制するために、そばと鞍掛豆の栽培を推奨しております。そばと鞍掛豆につきましては、高齢者でも比較的容易に生産できます。また、経営所得安定対策交付金の対象作物となっており、販売をしていただきますと左記の通り交付金が支払われます。

町へ出荷いただける方には、そばの種は無料で配布致します。(鞍掛豆の種は有料です。)

この機会に栽培をご検討されます方は、小海町役場農政係(電話九二二五二五)までご連絡下さい。

- 経営所得安定対策交付金(産地交付金として)
- 水田への作付
    - そば 3万5千円/10a
    - 鞍掛豆 5万5千円/10a
  - 畑への作付
    - そば 1万円/10a
    - 鞍掛豆 2万円/10a

### 春の直売所祭り 開催のお知らせ

五月三日(祝・火)九時三十分から、小海町農産物加工直売所にて春の直売所祭りを開催致します。

春野菜・山菜・ふるまい鍋・手打ちそば・ポップコーン等、多数の商品をご用意して皆様をお待ちしております。

問い合わせ  
小海町役場  
産業建設課農政係  
電話 九二二五二五

### フォトニュース



三番叟と鹿舞 親沢・川平地区の春祭り、親沢諏訪神社境内で三番叟と鹿舞が4月3日(日)晴天にめぐまれ沢山のギャラリーの中行われました。



コッパ・ディ・小海開催▶クラシックスポーツカーの祭典が、4月9日(土)~10日(日)開催されました。小海リエックスホテル周辺のハヶ岳の景色と春風を感じながら約60台がドライブを満喫!

### 松原諏方神社御柱大祭里曳き・建て御柱祭詳細日程(予定)

- 5月7日(土) 土村・馬流地区曳行~上社建て御柱
- 1 祭事 8:15 小海中学校横駐車場御柱納め場所
  - 2 曳行開始 9:00
    - ・小海駅前 9:30 小休止 ・ふれあい橋 10:30
    - ・扇屋前 11:00 ・役場庁舎 12:00 昼食
  - 3 移動開始 12:40 松原地区へ(消防団、安協)
 

《御柱:トラック積込み次第 松原氏子:準備出来次第》
  - 4 松原曳行開始 曳行準備出来次第
  - 5 上社着 14:30
  - 6 上社建て柱 15:00
  - 7 報告祭 建て柱終わり次第
  - 8 直会 報告祭終わり次第
- 5月8日(日) 松原地区曳行下社建て御柱
- 1 祭事 8:40 松原高礼
  - 2 曳行開始 9:00
    - ・上社参道入り口 10:00 ・上社經由湖畔遊歩道へ
    - ・立花屋旅館前 12:00 昼食
    - ・曳行開始 13:10 ・下社着 14:40
  - 3 下社建て柱 15:10
  - 4 報告祭 建て柱終わり次第
  - 5 直会 報告祭終わり次第

# 子育て支援だより

## 新たなスタートへ 小海保育所・児童館での新しい生活

4月5日(火)、小海保育所にて入園式が行われました。未満児23名、年少児22名、年中児34名、年長児23名、総児童数102名でのスタートです。新入園児さん達は、緊張しながらもこれからの保育所生活にワクワクした様子でした。



これからも小海町では、学校、保護者の皆様、地域の皆様と連携し、これからの世代を担う子ども達を温かく見守り、元気にたくましく育てます。



小海なかよし児童館は、春休み中の小学生達で朝からとてにぎやかです。4月1日からは、新1年生の利用も始まりました。

今まで保護者の方と利用していたのとは違い、すべて自分たちでの行動です。お兄さん・お姉さん達がしっかりお手本を示し、仲良く楽しい1日を過ごしています。



## 5・6月の子育て支援教室

### 子育て支援センター事業

- ★おもちゃランド
  - ・ 5月12日(木) 10時～「広場をお散歩しよう！」
  - ・ 6月9日(木) 10時～「保育所へ行こう！」
- ★パパ・ママ カンガルー広場
  - ・ 5月19日(木) 10時～「フラワーアレンジメント」
- ★はぐくみサロン
  - ・ 5月26日(木) 10時～「生活力、乗り越える力を育む勇気づけの子育て」
  - ・ 6月23日(木) 10時～「子どものお薬Q&A・サプリとイオン飲料の話」
- ★子育てフェスタ ・ 6月26日(日) 9時～
  - ・ 恒例となった子育てフェスタを開催いたします。利サイクルコーナーを設けますので、ご家庭に眠っている子供用品等ありましたら、お持ちください。

### 次世代育成事業

- ★元気な小海っ子
  - ・ 5月14日(土) 9時～
  - 「花植え&椎茸の駒打ち」

### 児童館事業

- ★子ども教室
  - ・ 5月11日(火) 放課後～「紙飛行機作り」
  - ・ 5月25日(火) 放課後～「鬼ごっこ」
  - ・ 6月4日(土) 9時～ 「そば打ち体験」
  - ・ 6月15日(火) 放課後～「ストラックアウト」
  - ・ 6月29日(火) 放課後～「七夕飾りづくり」

## 結婚推進事業 ～婚活のすすめ～

- ◆白樺結婚相談 (小海町・佐久穂町・南相木村・北相木村)
  - ・ 5月15日(日) ・ 6月19日(日) 13時～16時
  - 佐久穂町老人福祉センター「こまどり」にて
  - ※ご本人でもご家族でも結構です。
- ◇小海町結婚相談
  - 月～金曜日の8時30分～19時まで、小海なかよし児童館にて受け付けております。お気軽にご相談ください。

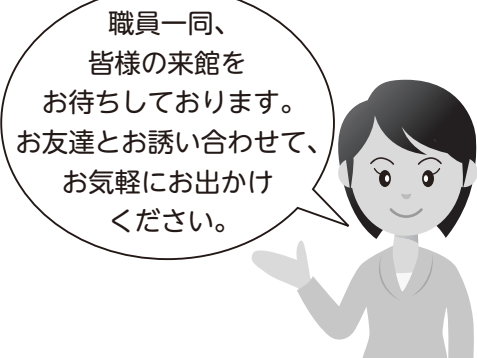

職員一同、皆様の来館をお待ちしております。お友達とお誘い合わせて、お気軽にお出かけください。

小海なかよし児童館 92-2580



No.145

〔編集・発行〕社会福祉法人 小海町社会福祉協議会 / 〒384-1103 長野県南佐久郡小海町大字豊里805番地 TEL. 92-4107(代) FAX. 92-2457

### 小海町社会福祉協議会 平成28年度資金収支予算

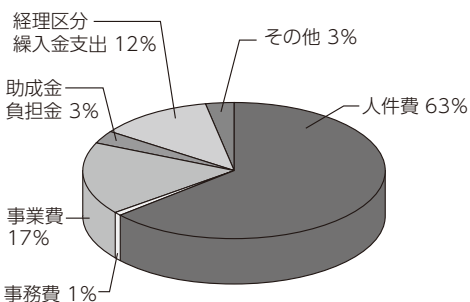

事業活動支出 (単位:千円)	
人件費	131,336
事務費	2,412
事業費	35,510
助成金・負担金	6,481
経理区分繰入金支出	25,386
その他	7,211
合計	208,336

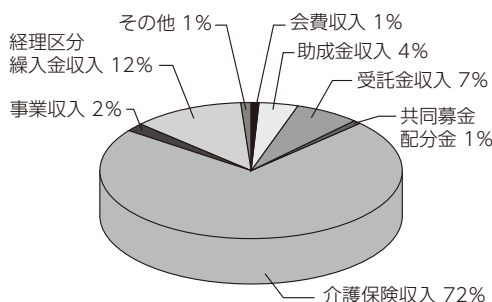

事業活動収入 (単位:千円)	
会費収入	2,720
助成金収入	7,421
受託金収入	15,286
共同募金配分金	2,024
介護保険収入	150,358
事業収入	4,090
経理区分繰入金収入	25,386
その他	1,051
合計	208,336

去る三月三十日に開催された理事会・評議員会において、平成二十八年度の小海町社会福祉協議会の事業計画、歳入歳出二億八百三十三万六千円の一一般会計、及び善意銀行特別会計予算がそれぞれ承認されました。

## 平成二十八年度 小海町社会福祉協議会 資金収支予算

## 小海町ボランティア連絡協議会

小海町社協では、福祉関係のボランティア育成事業を行っております。

ボランティア連絡協議会は、現在17のボランティア団体が加入しています。ボランティアの自主活動を中心に、会を通じてグループ相互の情報交換と交流及び研修、ボランティアの資質向上と地域社会の福祉向上を目的としています。

主な内容は、

- グループおよび個人相互の連絡提携、情報交換
- 研修および講演会等の開催
- 対人対外的な広報活動
- 社協の推進する事業への協力

☆ボランティア連絡協議会では随時加入したい  
ボランティアグループを受け付けております。

小海町社協は、これからボランティア活動をはじめのみなさん、すでにボランティア活動をしているみな



さんを応援する窓口です。わからないことや困ったことがあれば地域福祉係にどんどん相談ください。

(TEL92-4107)



# おしえて？ 社会福祉協議会ってどんなところ？

社会福祉協議会（社協）とは、社会福祉法にもとづき、各市町村に設置されている社会福祉法人の民間団体です。地域の人々が住み慣れた町で安心して生活することのできる地域福祉の推進を目的とし、小海町では昭和49年に設立されました。

## 主な事業は？

### 介護に関する事

- ・訪問介護事業所（ホームヘルプサービス）
- ・通所介護事業所（デイサービスセンター「やすらぎ園」）
- ・宅老所（なごみ）
- ・居宅介護支援事業所（ケアマネージャー）
- ・高齢者支援事業（二輪草の会・よってけや・配食サービス等）

### 地域福祉に関する事

- ・ボランティアの育成、活動支援
- ・赤十字奉仕団・赤い羽根共同募金事業
- ・心配ごと相談
- ・福祉輸送サービス
- ・希望の旅
- ・福祉教育の推進
- ・地域支え合いマップ作り
- ・ひとり暮らしの方の交流「ふれあい会」
- ・食事サービス
- ・日常生活自立支援事業
- ・各福祉団体との連携
- ・要援護者への支援 など



## 社協会費って何に使われているの？

皆さまからいただいた会費は、安心して生活できる地域作りのための地域推進事業、介護予防事業、希望の旅事業などに使わせていただいております。

## 善意銀行って何？

社協では皆様の善意を預託する窓口として、善意銀行を設置し、お金や品物などを寄付していただいております。皆様の善意は介護商品券の配布や施設などで活用させていただいております。

### 善意銀行御礼 (3月)

篠原 富男 様（溝の原）  
古清水 正子 様（馬流）  
皆様からのご厚意にお礼申し上げます。



# 「山下清とその仲間たちの 作品展」開催中!



美術館では、六月五日まで町制施行六十周年記念展覧会として「山下清とその仲間たちの作品展」を開催しています。本展の特徴は山下清の作品のみならず、山下と同時代を八幡学園で過ごした三名の素晴らしい才能を紹介していることです。図版右は、



川謙二の「学園の風呂場」(クレパス)です。二十六歳で亡くなった彼の十二歳の頃の作品です。画家の安井曾太郎は、石川の独自性を評価しています。

会期中、講演会や座談会、貼絵のワークショップを行います。詳細は全戸にお配りしたチラシをご覧ください。

## フォトニュース



松原諏方神社御柱祭の御柱2本が中学校グラウンド横駐車場に置かれ、5月7、8日に行われる里曳ぎ、建御柱に備えています。



4月3日町総合センターで消防団任命式が行われました。日本消防協会より宿岩和光団長に功績賞、新井一朋、畠山忠彦副団長に精勤賞が送られました。本年度の新入団員は、男女合わせて14名です。

## 小海の植物 染めごよみ (33)

文・写真/四反田 有弘  
「草木染の会」主宰 森林インストラクター

果樹を染める II  
長野で育てられる果樹植物には夫々の果実に繋がる

特徴のある色が映し出せることは先号でお話ししましたが、然しその果樹からイメージできる目標の色を出すまでは具体的な文献も少なく試行錯誤の連続でもありました。アンズ 杏子 古名・唐桃からも 英名・Apricotバラ科 さくら属。日本には古来より中国から伝来した。長野県で広く栽培され、三丁四月枝先に淡紅の五弁花を開き、果実は球形で黄熟して杏子色をして食用とされる。染色には樹皮、幹材、剪定枝を利用できる。今回は剪定枝を細かく刻み、水から



アンズ染

煮出して、沸騰後三十分熱煎すると赤みがかった黄色液が得られた。剪定枝は熱煎時間を長くするのがポイント。絹物は六〇〜七十度の染液に三十分浸し、綿、麻、レーヨン生地は煮染めが濃く染まる。媒染液に夫々二十分、再度染液に浸すを繰り返す。アルミ媒染で杏の果樹に似た黄色が得られた。ブドウ 葡萄 ぶどう科ブドウ属。原産地は中近東地方。世界には一萬種以上の葡萄が存在



ブドウ染

するが日本では五〜六十種程が栽培。ブドウは果皮の色によって「赤」「黒」「緑(白)」の三つに大別される。ヤマブドウは秋の紅葉の代表で、黒い果実や紅葉からアントシアニンを取り出して紅葉染めをするが、枝からどのように色が取り出せるか未体験。今回は葡萄(テラウエア)の剪定枝を頂いて、細かく刻み水から煮出し、沸騰後四〜五十分と時間をかけてじっくりと。結構赤味の染液が取れました。浸染し媒染を一度では色濃く染まりません。時間をかけて三〜四度繰り返して、葡萄から取り出したといえる赤味のベージュ(水柿色)が得られました。果樹の染色では、アルミ・アルカリ媒染に限っています。何故なら、煮出した色を素直に発色させるにはアルミ・アルカリ媒染が最適なのです。然し、その他の媒染剤によってもこれらの植物色素をどの様に発色変化させるかも興味のあるところです。