

# 小海町 公民館報

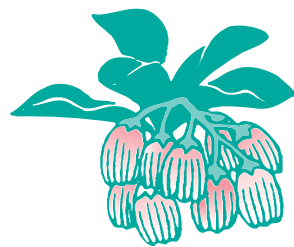

町花・サラサドウダンツツジ



小海保育園 新入園児の一日入園の様子 お兄さん、お姉さんとダンスをしました

## も く じ

新入学児童……………	2 ページ
ソフトバレーボール大会……	2 ページ
羅針盤……………	2 ページ
スケート大会……………	3 ページ
みんなの楽集館……………	4～5 ページ
教育委員会だより……………	6～7 ページ
小海のお宝100選 ……………	8 ページ
アイラブ小海 (171)……………	8 ページ
町の広報……………	9～27 ページ
やすらぎ園だより……………	28～29 ページ
美術館ニュース……………	30 ページ
小海の植物 染めごよみ……	30 ページ
フォトニュース……………	30 ページ

平成28年3月1日現在

( ) 内の数字は前回対比です

世帯数	1,947戸(－2)	
人 口	男性 2,325人(－2)	女性 2,511人(－7) 合計 4,836人(－9)

発行日	平成28年3月25日
発行者	小海町公民館
編集者	小海町公民館報編集部 長野県南佐久郡小海町豊里285番地 T E L 0267-92-4391
印刷所	臼田活版株式会社

第  
486  
号



小海保育園 ゆり組のお友達



小海保育園 さくら組のお友達

# 平成二十八年度 新入学予定児童三十四名

平成二十八年度の小海小学校新入学予定児童（平成二十一年四月二日～平成二十二年四月一日生）は、男子十八名、女子十六名の合計三十四名です。（平成二十八年三月一日現在）  
入学予定者は、次の皆さんです。

☆小海小学校 三十四名  
内田 風貴 男 本間川  
内田 菜鈴 女 本間川

井出 彩花	松井 遥奈	工藤 颯太	新津 柚希	篠原 京花	友野 ここな	折井 花漣	戸塚 稟仁	小池 美緒	小池 沙緒	井出 優乃	内藤 遥斗	渡邊 京晴
馬流元町	馬流高根町	馬流高根町	馬流高根町	馬流高根町	馬流高根町	馬流高根町	馬流高根町	馬流高根町	馬流高根町	馬流高根町	馬流高根町	馬流高根町
鷹野 晴斗	加藤 陸斗	加藤 陸斗	加藤 陸斗	加藤 陸斗	加藤 陸斗	加藤 陸斗	加藤 陸斗	加藤 陸斗	加藤 陸斗	加藤 陸斗	加藤 陸斗	加藤 陸斗
松原 希	松原 希	松原 希	松原 希	松原 希	松原 希	松原 希	松原 希	松原 希	松原 希	松原 希	松原 希	松原 希

## 第二十四回ソフトバレーボール大会

### 優勝 KSD Bチーム

有坂 秋我	黒澤 蓮旺	小山 紘花
山口 心歩	新津 大翔	広瀬 らん
土村栄町	土村栄町	土村栄町

二月二十八日(日)北牧集館体育館において、第二十四回ソフトバレーボール大会が、小学生とファミリーの部四チーム、一般の部十一チーム計十五チームのご参加により開催されました。当日はとても寒い日でしたが、白熱した試合展開が多く、どのチームもとても楽しそうにプレーしている姿にソフトバレーボールの魅力が改めて感じました。

バレーボールと違いボールが大きくて柔らかく、初心者でもラリーを続けることができる競技であるためケガの心配もなく楽しくプレーすることが出来ます。

昨年度は小学生とファミリーの部への参加チームは、残念ながらありませんでしたが、今年度は四チームの参加をしていただき大会を盛り上げてくれました。来年以降もご家族、またスポーツ少年団チームなどたくさんの方のご参加をお待ちします。

#### ◆小学生とファミリーの部

優勝 Bibi (写真)  
準優勝 チーム ハピネス  
3位 チーム ななな  
4位 あばれんぼうず

#### ◆一般の部

優勝 KSD Bチーム  
準優勝 はつびいスポーツB  
3位 サトちゃんずA  
4位 鷹野家  
(一般の部の優勝チームの写真はフォトニュースで)



## 羅針盤

このところ宇宙関連のニュースを聞く機会が度々ある。宇宙ステーションに長期滞在した宇宙飛行士の油井

さんの活躍。一〇〇年前にアインシュタインが予言した小さすぎて見つけられない、と本人も考えていたという「重力波」の観測に初めて成功したというニュース。X線天文衛星「ひとみ」が無事打ち上げられ、夏ごろから本格運用される。これらX線や重力波は目で見えない現象を捉えるための強力な手段となり、ブラックホールや超新星爆発など宇宙誕生の謎にさらに迫ることが出来そうだという。野辺山宇宙電波観測所の四十五m電波望遠鏡を使って天の川銀河の中心領域に大きなブラックホールが潜んでいる兆候を発見した、という発表もある。

そして今までに発見され観測されて来たデータや理論モデルを使用して見えて来た、様々な宇宙の姿を、国立天文台三鷹が開発したソフトウェア Miraka で見る事が出来る。

	・	一〇〇〇M
五年	松本 結愛	五位
四年	篠原 聖奈	七位
三年	志村 心春	八位
	篠原 光莉	三位
	松井颯実花	六位

# みんなの楽集館



## ■図書館遠藤文庫

松原湖高原別荘の遠藤章雄様よりご寄付を頂きました30万円で遠藤文庫コーナーを設置しました。読みやすい大判の本120冊、貸し出しを開始します。

## 楽集館へお出かけ下さい

開館から5か月が経過し大勢の皆さんにご利用頂いています。2月末までの楽集館来館者は34,250人、各施設の状況は次の通りです。お気軽にご来館ください。

図書館	図書館登録者（カード交付）	1,060人
	本を借りた人	2,580人 (1日平均26人・1人平均2.4冊)
トレーニングルーム	登録者（講習済）	370人
	トレーニングルームを利用した人	2,620人（1日平均19人）
資料館	来館した人	3,460人（1日平均13人）
会議室 多目的ホール等	公民館活動、会議等で利用した人	2,690人（1日平均12人）
	教室講座に参加した人	150人（1回平均25人） (手芸・DVD園芸・町歴史、読み聞かせ他)
学習支援室	塾等で利用した人	1,680人（週2回）
体育館	各クラブ活動等で利用した人	1,230人

## 新刊紹介10

- 1 「フランス人は10着しか服を持たない2」

ジェニファー・スコット

【解説】・2015実用書年間ベストセラー第1位を記録した前作の第2弾



- 2 「ビューティーキャンプ」 林 真理子  
3 「天才」 石原慎太郎  
4 「カエルの楽園」 百田 尚樹  
5 「ラストフロンティア」 榆 周平  
6 「北条早雲3」 富樫倫太郎

- 7 「あの日」 小保方晴子  
8 「神剣人斬り彦斎」 葉室 麟  
9 「また同じ夢をみていた」 佐野 よる  
10 「いつだってともだち」(絵本) 内田麟太郎

## チャレンジデイ小海

### 5月25日は町民運動デイ ご参加をお願いします

全町民が参加して一日15分以上運動やスポーツ等身体活動をする「チャレンジデイ小海」を実施します。

これは運動、スポーツを通じて、町民の皆さんの体力向上と健康増進、地域交流を目的に、全ての町民が参加してのスポーツイベントです。また町村間で運動に参加した人の数も競う全国大会でもあります。運動スポーツを楽しむ、新たに運動を始めるなど、大勢の町民の皆さんにチャレンジして頂きたいと思います。大勢のご参加をお願いします。当日は隣の南相木村もチャレンジします。

## お話の会



図書館開館以来、朗読ボランティアの皆さんのご協力を頂き、毎月お話の会、子どもたちへの読み聞かせを行って頂いています。お友だち、親子でお出かけ下さい。また希望があれば事前にお申し込み頂きたいと思います。

## 町の文化財春の祭



親沢三番叟 4月3日



川平獅子舞 4月3日



松原御柱祭 5月7日～9日

## 図書館教室 1

### 資料館で小海の歴史を学ぶ教室 ボランティア養成

知っているようで知らない小海町の歴史と文化を学ぶ教室を2月15日開催しました。この教室はボランティアガイドの養成もかねており、20人余が参加し、資料館の展示物について小海町の歴史と文化を研究される皆さんを講師に「小海町郷土資料館」の各コーナー展示物について1つ1つ説明して頂きました。八ヶ岳の山崩れ、町の成り立ち、地形の特性、貴重な古代遺物、松原諏方神社と信玄、養蚕と農業、寺子屋から戦時中の教育と生活、スケート文化、三番叟、秩父事件、小海線等幅広く郷土の歴史文化を学習しました。知っているようで知らない小海町がここに来ればその一端を知ることができます。今後ボランティアガイド養成も含め年数回予定していますのでお気軽にご参加ください。また見学の際に詳しい説明を聞きたい方は事前にお申し出ください。ボランティアのガイド等の皆さんがご説明致します。



## 楽ギャラリー パステル画展

楽集館のミニギャラリーでは、3月より松原湖高原別荘地にお住いの内田美津子さんの春のパステル画展を開催中です。特殊な色鉛筆を使って、キャンバスを指などでこすりながら色付け、濃淡をつける特殊な技法で絵を描いた、パステル絵画20点程を展示しています。1つ1つの作品が春らしい明るい色彩の作品で、大小の作品に短い文章がかわいらしく添えられています。パステル画の世界をこの機会に是非ご覧ください。

展示期間は4月10日までの予定です。



「春いろいろ～spring」

## 図書館教室 2

### DVD教室 家庭菜園の裏ワザに興味津々… 図書館DVD上手に活用を!

町図書館では、所蔵のDVDによる「野菜づくりのコツと裏ワザ」と題して2月25日、春の家庭菜園教室を開催しました。講師の農村漁村



文化協会の齋藤辰徳さんを講師に迎え「目からウロコ」の数々の裏ワザDVDに参加者も興味津々、春が待ちどおしい教室となりました。

大勢の方にご参加いただき、大変好評でしたので、2回目を7月頃開催する予定です。

図書館には他にも家庭菜園のテキスト、DVDがありますので「続きは図書館」・・・でご覧頂きたいと思えます。映像の時代、DVDを上手く活用してはいかがでしょうか。

### 次回の図書館教室ご案内

- 第4回手芸教室 4月21日(木) 9:30～11:30 (楽集館)
- 「ビーズのブローチとポーチ作り」
- 材料代 1,200円 楽集館へお申し込み下さい。

## 4月より「学習ポイント」スタート

### 楽しく学んで、ポイントをためましょう!

1人1人の学習意欲の向上と町の社会教育施設の利用促進を図るため、楽集館等での学習やスポーツを通して、生きがいづくり、健康づくり、仲間づくり等を実践した人に、楽しく生涯学習を積み重ねた証として、学習ポイントを差し上げる「楽ポイント」事業を始めます。

高原美術館、音楽堂、スケートセンター等の施設利用(5P)や楽集館図書館の本の貸し出し利用、トレーニングルームの利用(1P)、教室講座、町民ハイキング、スポーツ大会等に参加した人(2P)にポイントを差し上げます。ポイントは1から5ポイントで、ポイントが溜まった人には、ポイント達成証と生涯学習を更に楽しくするグッズをプレゼントします。一例として図書バック、万歩計、本、音楽堂、美術館の鑑賞券、お好みの教室企画券、バスハイク、スポーツ大会参加券等のプレゼントを現在検討中です。ポイントカードは4月より発行し、楽集館で受付ます。楽しく学んでスポーツしポイントをためましょう。

教育委員会より  
**教育こうみ**

# 共育の広場

Vol.12  
…3月号…

## 小海小学校 中学英語出張授業

2月23日、6年教室で中学校の先生が来校され英語授業を行いました。これまでも小中連絡会を始め中学校と連絡をとりながら、少しでも小学生が中学校生活をスムーズに始められる機会を増やしていただきました。その中で今年度は体験入学も学期に1回ずつ設けていただき大変有り難かったです。そして更に今回中学での授業を実際的に体験できるよう、中学から先生を派遣していただけたわけです。子どもたちは見やすい教材と、めりはりのある授業展開に楽しさを感じたようでした。中学への不安が和らぎ、希望に輝くすてきな1時間になりました。ありがとうございました。



## 小海中学校 更生保護女性会の方々と駅清掃ボランティア



2月19日(金)、毎月恒例の駅清掃ボランティアが行われました。今回は1年生が担当で、更生保護女性会の方々と一緒に活動することができました。高いところのほこりや自動販売機の下など、細かいところまで、念入りにきれいにすると生徒自身も清々しい気分になるようです。駅の職員の方々にも優しく声を掛けていただき、生徒たちは嬉しそうでした。

今年度は地域の方々と一緒に駅清掃をする機会が何度かありました。「いつ実施するのですか？できたら一緒にやってみたいのですが。」といった問合せもいただきました。来年度は更生保護女性会のみなさんと一緒に活動できる機会が増えそうです。女性会のみなさんも駅清掃に取り組まれていましたが、可能な限り中学生と一緒に活動を続けたいと声をかけていただけたからです。今後も心を込めて清掃できるように生徒会主体で取り組んでいきます。

## 今！小海高校 小海高校の進路実績

小海高校の特長は徹底した個別指導です。今年度も小論文や面接、出願指導、就職対策講座と、生徒の進路希望先に応じ手厚い指導を行ってきました。また、今年度は特に、「卒業生と語る会」を2回開催し、相澤病院の方に来ていただき看護出前講座も実施するなど全体の意識付けやサポートも行ってきました。

進路実績の概要は大学17名、短期大学21名、専門学校50名、就職12名です。大学では都留文科大学に1名が合格し、20年連続で国公立大学に合格を果たしました。私立大学では県内の大学の合格者が多く、長野大学が4名、諏訪東京理科大学が3名です。その他神奈川工科大学、上武大学、高岡法科大学、多摩美術大学、帝京科学大学、天理大学、東海大学、東京国際大学、東京福祉大学に1名ずつです。短大では公立の長野県短期大学に2名が合格、私立は佐久大学信州短期大学部に4名、上田女子短期大学に3名、その他では松本短期大学等11校に1名ずつが合格を果たしました。専門学校では看護医療分野への関心が高く、佐久総合病院看護専門学校に3名、小諸看護専門学校に1名、公立の須坂看護専門学校に1名が合格したほか数名の生徒が看護医療分野に進学をしました。その他、幼児教育、栄養・調理等多方面にわたる分野に進学しています。就職では日本郵便株式会社に2名、JA佐久浅間、星野リゾート、玉屋、高原のパンやさん、ピータース、ミネベア等に1名ずつ合格を果たしています。



## 教育委員会情報 2月・3月

### 定例教育委員会等が行われました

#### ●2月教育委員会（平成28年2月24日）

議1 平成27年度事業の点検評価について

- ・それぞれの項目ごとに評価をし、課題を共通認識しました。

議2 学校評価について

- ・各項目に対する意見について協議しました。

議3 平成28年度教育計画について

- ・28年度の入学予定児童数、学級編制等について協議しました。

議4 後援依頼について

- ・後援依頼について1件承諾しました。

#### ●2月中学校組合教育委員会（平成28年2月24日）

議1 平成27年度事業の点検評価について

- ・それぞれの課題を共通認識しました。

議2 学校評価について

- ・目標を設定し取り組んだ評価について協議しました。

議3 平成28年度教育計画について

- ・28年度の入学予定生徒数、学級編制等について協議しました。

#### ●3月臨時教育委員会（平成28年3月8日）

議1 委員長、職務代理者の選任について

- ・委員長に小山忠男氏、職務代理者に黒澤恵里氏が選任されました。

## 熱い共育人

vol.10

小海中学校

講師

倉根 秀子



小海中学校にお世話になり6年が経とうとしています。私は英語科ですので、英語や海外に興味や関心を持ってもらえるように授業をすることを心がけています。昨年は主人、息子、娘がそれぞれ海外に行ったので、写真を交えてたくさん紹介しました。小学校、中学校共に常駐のALTがいてくれることは、近隣の学校と比べてもとても恵まれています。「英語なんて将来使わないし…」という生徒もいますが、世界のいろいろな生活や文化の違いを知って視野を広げてもらえたらうれしいです。

最初の年に所属させていただいた3年生が成人式を迎えたことを思うと、ずいぶんと長くお世話になっています。毎朝の通勤時に、高校に進学した生徒が手を振ってくれたり笑顔を見せてくれたりする今の環境はありがたく、また高校の卒業を控えたり卒業したりして、進路の報告に来てくれる卒業生もいて、長い繋がりをとても幸せに思います。この春、この地を離れていく卒業生、この地に戻って働き始める卒業生、様々です。それぞれが選んだ先で輝いてくれることを心から願っています。

## 児童・生徒の就学援助費制度のお知らせ

### 1. 就学援助

経済的な理由によって、お子さんの就学諸費用にお困りの場合、保護者の方に給食費や学用品費などの援助を行っています。

(1)援助を受けることができる方

生活保護を受けていない下記の項目に該当する方です。

1. 当該年度の町県民税が非課税世帯に属する保護者
2. 当該年度の町県民税の所得割が非課税世帯（均等割のみの世帯）に属する保護者
3. 学校長又は民生児童委員が、災害や失業等により援助が必要だと認める状態にある者

### 2. 就学援助費年間支給予定額

小学校の場合

学年	年間支給予定額	支給品目
1年	87,515円	給食費、新入学学用品費、学用品費
2年～5年	69,785円	給食費、学用品費
6年	90,385円	給食費、学用品費、修学旅行費

中学校の場合

学年	年間支給予定額	支給品目
1年	107,260円	給食費、新入学学用品費、学用品費
2年	86,530円	給食費、学用品費
3年	142,430円	給食費、学用品費、修学旅行費



3月16日に小海小学校の卒業式が行われました。保護者や来賓の皆さんが見守るなか、卒業生は制服に身を包み、緊張した面持ちで卒業式を迎えました。

## 稲子 井出 勝利

あんべえわるくなつちや  
たな！今回アイラブ小海の  
話を聞いた時は軽く返事を  
したものの、さて何を書い  
たものかと、子供の頃はけ  
っして優等生とはいえず、



## アイラブ小海 私のふるさと (171)

どちらかと言うと悪ガキだ  
ったかな？

北牧中と小海中が統合さ  
れ昭和三十七年度小海中学  
校第一期卒業生で、当時は  
全卒業生の三分の二が就職  
組であった様に思える。高  
度経済成長期の日本があり  
中高卒が金の卵ともてはや  
され、私も神奈川という荒  
波へと船出をしたが甘くは  
無い就業生活。飾にかけら  
れながらも、十代の頃より  
目標としていた広告宣伝業

(看板屋)を起した。中学  
卒業後十年が経っていた。  
経営の術など訳分からず、  
恥じながら諸先輩にご教授  
願ひ、手探り営業と以前在  
籍していた広告代理店の下  
請け等仕事であれば選好み  
なく、業績は太平洋の木の  
葉。波風にさからうことも  
無く、良いのか悪いのかこ  
れ迄二十余名の若者がこの  
事業所から巣立って行った。  
その内の三名程は横浜市内  
で看板屋を営んでおり、時  
々手伝いにも来ている。余  
所勤めの長男が戻って十三  
年程になる。その息子の力

量を見守りつつ私自身この  
事業を始めて早や四十余年  
そろそろ身の引際かなと伺  
つて来た平成二十六年四月  
に古里へ帰る。  
約半世紀ぶりの移住で稲  
子村生活、同級生が数名で  
歓迎会をしてくれた。その  
中の一人は畑を耕してくれ  
又、一人は農業の指導を、  
持つべきは親愛なる友であ  
る。友の勧めで町の史談会  
に。そこで紙芝居の元画制  
作を促され、引き受けるこ  
とにした。題名は秩父事件  
私は知らなかったが、この  
町の歴史を知る為にも学ぶ

べきと思い、約半年掛かり  
で資料集め、現地調査等々  
でようやくこの事件の全容  
を垣間見る。埼玉秩父で峰  
起した明治十七年の世なお  
しの戦いは最後の激戦地で  
あるこの町の東馬流で革命  
の獅子達は散っていく。こ  
の壮絶な物語の名所をこれ  
からも永遠に語りつぐべき  
だと願ってやまない。皆様  
も機会が有りましたらこの  
紙芝居を観照くだされば幸  
いでございます。

松原湖観光案内所

電話 93-2005

水曜日休館

○「第15回地元おやじの創作展」  
3月26(土)～4月17(日)

絵画・木工品・陶芸・版  
画・刺繍・染色・写真・  
他  
おやじ達の技がきらりと  
光る作品展。

「ギャラリー創」  
からの  
お知らせ

## 町音楽堂からお知らせ

○町音楽堂では28年度も6回のコンサートを5月～10月にかけて予定しています。出演アーティストについては次号487号にて、お知らせいたします。今年度も多くの皆様のご来場をお待ちしております。

○毎年6月に音楽堂にて開催しております「森の音楽祭」を本年も開催いたします。今年度は6月12日(日)を予定しています。町の音楽好きの皆様のご参加をお待ちしています。(募集の案内は後ほどチラシ等でお知らせいたします。)

○音楽堂では一般の皆様にも有料で施設をお貸しいたします。コンサート、発表会、音楽の練習等にご活用下さい。ピアノ(スタインウェイ)もお貸しいたします。

上記のお問い合わせは町生涯学習課(北牧楽集館内)までご連絡下さい。

## 小海のお宝100選

50

認定番号50

## 上智の水源



とてもおいしい八ヶ岳の伏流水です。八ヶ岳の中腹、白駒の池の東方約1.5km、標高1,850mの山肌から湧き出る水は、溝の原用水の源ともなっており、田用水として利用されていましたが、今では町の上水道の一番大きな水源として松原湖高原から馬流、土村地区まで給水されています。(施錠された林道沿いにあるため、一般の方は入れません。)

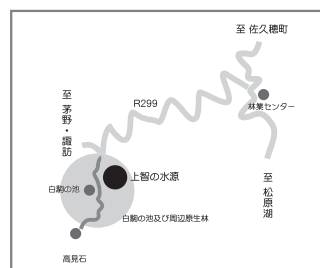

# 広報こうみ 第134号

<http://www.koumi-town.jp/>
E-mail [koumi@koumi-town.jp](mailto:koumi@koumi-town.jp)

## 第32回 小海町健康福祉まつり開催



2月21日(日)、第32回小海町健康福祉まつりが、総合センターで多くの皆様にご参加頂き開催されました。

記念式典に続き、むし歯のない子の表彰や保育園児のリズム、小・中学生による寸劇や生徒会の活動紹介、各団体による発表がステージで行われ、友好都市である茨城県大洗町の名物のあんこう鍋の振る舞いや物産の販売、各団体による展示が、また佐久地方事務所環境課のブースでは、「2015環境フェアin佐久Jump Out!小海」と題し、環境問題を楽しく考えられるマイエコバック作りやミニカーの工作、走行実演が行われました。

健康福祉まつりの開催に当たりご協力を頂いた皆様に心から感謝申し上げます。

### もくじ

第32回 小海町健康福祉まつり開催	9
平成28年度一般会計予算	10~12
チャレンジこうみ3050	13
地域おこし協力隊	13
新斎場「佐久平斎場」について	14
町政ご意見箱意見一覧	14
総務課税務係から納税・口座振替のお知らせ	15
軽自動車税の税率が変わります	15
子育て小海ちょこっと情報	16~17
高齢者向け臨時福祉給付金	18
春の狂犬病予防注射のお知らせ	18

タクシー利用助成事業が変わります	19
後期高齢者医療制度のお知らせ	20
シリーズ防災②	21
栄町町営住宅入居者募集	22
すこやかBOX	23
コッパ・ディ小海開催のお知らせ	23
伐採届は提出してありますか	24
八峰の湯だより	24
くらしの情報	25
子育て支援だより	26~27
やすらぎ園だより	28~29



# 平成28年度 一般会計予算 39億500万円

当初予算額は39億500万円となり、平成27年度に比べ、3億2,300万円（9%）の増額となりました。国の地方総合戦略に伴う地方創生加速化交付金事業として83,658万円を平成27年度補正予算に計上しました。平成28年度予算と一体的に予算編成することで、住民生活の向上をめざし迅速・きめ細かな住民サービスの実現を図ってまいります。

## ◆歳入について

- ・町税は、町民税において個人の農業系所得の増収を見込み846万円増の2億2,227万円、固定資産税においては新築家屋等の影響により1,101万円増収の2億5,898万円となりました。市町村たばこ税は消費減が見込まれるため、290万円減額の4,574万円を計上しました。
- ・地方消費税交付金は、税率8%引き上げによる社会保障充実分の平年度化により配分増が見込まれるため、900万円増額の総額で7,000万円を計上しました。
- ・地方交付税は対前年度で4,000万円増額の16億1,000万円を見込み、計上しました。
- ・国庫支出金は、臨時福祉給付金の新設と、社会資本整備交付金道路改良事業の増額により5,506万円増額の2億5,853万円を見込み、計上しました。
- ・繰入金については、土村地区へ町営住宅建設、旧町公民館の解体、総合センター耐震化工事と保健センター改修、農業集落排水松原・八那池地区の公共下水道関連事業等へ地域振興基金・財政調整基金あわせて2億6,100万円の基金繰入を計上しました。

## ◆平成28年度の各会計の予算規模は次のとおりです。

(千円)

会計名称	平成28年度	平成27年度	H28－H27	増減率
一般会計	3,905,000	3,582,000	323,000	9.0%
国民健康保険事業特別会計	648,600	623,300	25,300	4.1%
介護保険事業特別会計	643,300	633,100	10,200	1.6%
後期高齢者医療特別会計	71,100	69,000	2,100	3.0%
農業集落排水特別会計	30,200	80,400	△50,200	△62.4%
水道事業会計(収益的収入)	94,100	112,200	△18,100	△16.1%
合計	5,392,300	5,100,000	292,300	5.7%

## 平成28年度一般会計予算 新規・充実・継続した主な事業

### (総務費関係)

#### ☆子ども議会開催：10万円（新規）

町制施行60周年記念事業として、小学5、6年生を対象に、子どもたちが日ごろ疑問に思っていることや将来の希望など、豊かな感性から出された意見を聞き取り、町政に反映させます。

#### ☆旧町公民館解体工事：4,239万円（新規）

北牧楽集館の開館に伴い、老朽化した旧町公民館を解体します。跡地には町営住宅を建設します。

#### ☆防災行政無線屋外子局増設工事：562万円

防災行政無線の屋外子局を本間川地区（小海高校付近）に増設工事を行います。

#### ☆地域おこし協力隊事業：1,523万円

新たに地域おこし協力隊員2名を追加し4名で地域協力活動を行っていきます。様々な取り組みから町の活性化と町外への情報発信を図ります。（2名は総務費、新規2名は農林水産費に活動費を計上）

#### ☆宅地造成事業：1,278万円（新規）

中部横断自動車道（仮称）八千穂インターまでの平成29年度開通予定に合わせ、インターに近い本間地区に宅地造成事業を計画し、測量設計費を計上いたしました。

#### ☆子育て世代定住促進事業：700万円

子育て世代の住宅建設に係る費用の一部（新築100万・改築50万）を助成します。

また、19歳未満の子のいる世帯、町内業者による建築には助成加算があります。

#### ☆町制施行60周年記念事業：1,232万円（新規）

10月に町制施行60周年記念式典を開催します。友好都市交流提携を結んだ茨城県大洗町の高校生によるマーチングバンドや演歌歌手による歌謡ショーを計画しています。

#### ☆ふるさと寄付金：131万円

ふるさと寄付金専用サイト「ふるさとチョイス」に掲載し、全国に小海町の魅力を発信し、寄付を募ります。クレジットカード決済もできるシステムにします。

#### ☆集落再生支援事業：3,000万円

33行政区、住民とともに、自らの知恵と工夫により自主的かつ主体的に取り組む地域の元気を生み出す事業を支援します。補助金（上限100万円）

#### ☆参議院議員通常選挙：520万円

7月に実施が予定されています。

#### ☆北牧財産区議員選挙：120万円

11月に実施が予定されています。

**(民生・衛生・子育て・消防費関係)****☆臨時福祉給付金事業：3,037千円（新規）**

国の事業で低所得者に臨時福祉給付金を支給します。  
（高齢者・障害者・遺族年金受給者3万円、その他は3千円）

**☆出産祝い金支給事業：750万円（新規）**

未来を担う子どもの誕生を祝福するとともに、子育て世帯の出産時の経済的負担を軽減して、安心して子育てができるよう祝い金を支給します。（出生児1名につき30万円を支給）

**☆子育て応援クーポン支給事業：140万円**

小学校・中学校入学時における家庭の経済的負担の軽減を目的に子育て応援クーポンを支給します。（小学校入学児童1名につき2万円、中学校入学児童1名につき3万円を「こうみPネット協同組合商品券」で交付します。）

**☆子育て応援おむつ費用助成事業：150万円**

子育て世代の経済的負担の軽減を図り、子育てを応援するため、おむつの購入費を助成します。（子どもが満2歳に達するまで1名につき月2,500円を助成し、「こうみPネット協同組合商品券」で交付します。）

**☆保健センター改修工事：4,600万円（新規）**

乳幼児の健診会場として利用している総合センター和室を改修します。健診会場として衛生面や利便性の向上を図ります。

**☆佐久総合病院本院再構築負担金：5,010万円（新規）**

佐久市臼田に建て替える佐久病院本院の建設負担金を支出します。

**☆健康福祉まつり講演会：50万円（衛生費）（新規）**

町制施行60周年記念事業として、2月に開催される小海町健康福祉まつりで「健康と笑い」による講演を行います。

**☆女性がん検診事業：440万円**

女性のがん検診をさらに充実させるため、新たに「子宮体がん」検診を実施します。

**☆町営住宅家賃軽減（新規）**

特定公共賃貸住宅（芦谷・本間）や、ヒルサイドコーポ、馬流元町の旧公社住宅、旧医師住宅の家賃月額を2割引き下げ、定住促進を図ります。

**☆町営住宅建設工事：16,000万円（新規）**

旧町公民館跡に町営住宅を8戸建設します。若者の定住促進を図ります。

**☆町営住宅断熱工事：930万円（新規）**

芳の窪団地の窓の改修工事を行い、町営住宅の計画的な居住環境整備を図ってまいります。

**☆町営路線バス車両更新事業：1,818万円**

老朽化している町営中型路線バスを1台更新します。

**☆消防団員退職報償金支給事業：30万円（新規）**

退職報償金を国の基準である5年刻みから1年刻みに細分化し不足分は町が補填します。消防団員の処遇改善を図ります。

**☆消防施設整備事業：951万円**

老朽化している第3分団松原班の詰所改修工事と第4分団芦谷班の軽積載車を更新します。

**☆消防団備品整備事業：705万円**

団員の防寒着の新調と消火栓ホース等備品の更新、充実に図り、一朝有事に備えます。

**(農林水産・商工・土木費関係)****☆県営事業負担金：750万円**

県営中山間総合整備事業で、荒倉地区の水路改修等が実施され、今年度が最終年度となります。

**☆多面的機能支払交付金：451万円**

水路、農道、農地法面等、農業を支える共用の設備を維持管理するための共同作業に支払われる交付金です。  
（田3,000円／10a、畑2,000円／10a）（13地区 21,547aの予定）

**☆ウッドカレッジ、木育事業：55万円（新規）**

若年層の山林への興味と関心を高めるため、チェンソーやナタの使い方などの講習会を開催します。又、子ども達が木について興味を持つよう木育事業を進めます。

**☆民有林材積量調査事業：30万円（新規）**

民有林のカラマツの有効利用を進めるため、材積量を調査し基礎的なデータの整備を進めます。

**☆雇用定住促進事業：480万円（新規）**

雇用の増加と町内への定住促進を進めます。（45歳未満で2年以上町外に居住しており、就職等により町内に定住する者に月1万円を3年間給付）

**☆住宅リフォーム補助事業：1,010万円**

地域経済の活性化・住環境の質の向上・子育て世代への支援として、引き続き実施してまいります。  
平成28年度より、薪ストーブ設置費も対象とし普及を進めます。

**☆店舗改装助成事業：500万円（新規）****H27年度補正予算計上**

商店等の活性化を促すために、店舗等を改装した場合に費用の1／2（上限100万円・下限10万円）を助成します。

**☆プレミアム付き商品券発行事業：1,000万円**

町民生活支援、地域経済の活性化を図るため、引き続き実施してまいります。

**☆観光各種イベント：720万円**

町制施行60周年記念事業として、ふるさと祭りぎおん祭等、各イベント内容の拡充を図ります。

**☆八峰の湯関係**

来館者の満足度をより高めるため、公共Wi-Fiを整備し、携帯電話充電器を設置します。

各種精算にはクレジットカードも対応できるようにします。

**☆道路橋梁費・道路改良舗装費：3億2,660万円**

橋梁長寿命化計画に沿って、箕輪橋・滝下橋の長寿命化工事を予定します。

町道小倉原線は全線拡幅完了で、H29年度に全線舗装を予定しております。新たに杉尾地区と東馬流地区の道路拡幅改良工事を予定し、必要な箇所から順次修繕及びオーバーレイの実施を予定しております。

#### (教育費関係)

##### ☆高校生等通学費補助：166万円

J R小海線、しなの鉄道を利用し通学する高校生等の通学費補助を行い、保護者の負担軽減を図ります。(定期券購入費用の1/3補助)

##### ☆教育振興費

町費の講師・支援員の配置についても引き続き実施し、教育環境の充実、ふるさと教育の推進を図ってまいります。

##### ☆文化財冊子更新事業：65万円（新規）

町制施行60周年記念事業として「小海町の文化財」の冊子を更新し文化財保護に努めます。

##### ☆北牧楽集館関係：2,213円

昨年10月に開館した北牧楽集館の利用促進のため図書備品等の充実を図り、効率的な施設管理運営を進めます。

##### ☆地区公民館耐震化工事：1,960万円

平成27年度に耐震診断を行った馬流・本間川地区の各公民館の耐震化工事を行います。

##### ☆総合センター耐震化工事：6,750万円（新規）

大勢の人が一堂に会せる総合センターの多目的ホール等、今後とも有効利用を図るため耐震化工事を実施します。

##### ☆大洗町交流事業：87万円

大洗町との交流事業として小学6年生の臨海体験学習、熟年野球交流事業を行います。

##### ☆スポーツチャレンジデー：33万円（新規）

町制施行60周年記念事業として、住民総参加型の「スポーツチャレンジデー」を5月25日(水)に行います。

##### ☆学校給食費

材料費の高騰により給食費を値上げします。【小学生1食270円から285円、中学生1食300円から315円】(ふるさと給食材料費は町費負担のため、保護者の実質負担増はありません。) また、学校給食費を日割り制に変更します。

##### ☆ふるさと給食：213万円（新規）

小学校と中学校では、月に1回程度、地域食材を活用した「ふるさと給食」を実施し、地産地消による食育を図ります。食材費は全て町費で負担します。

##### ☆スケートセンター計測機器更新事業：588万円

大会運営用の計測機器の修繕と更新を行います。設備更新、修繕については今後とも計画的に進めてまいります。

## 一般会計の歳入・歳出 予算状況

(単位:千円)

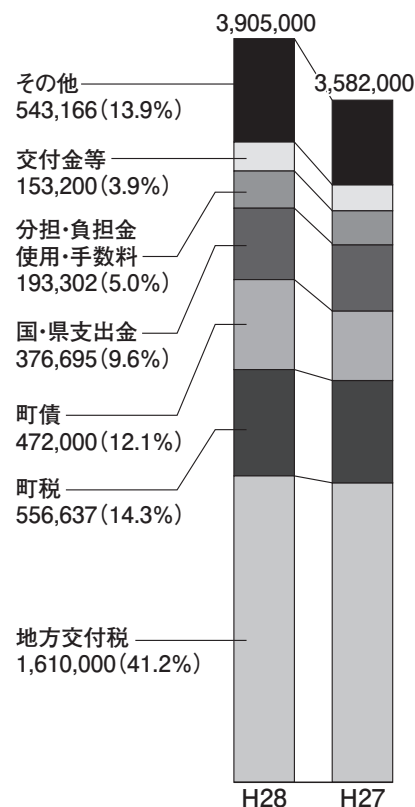

歳入

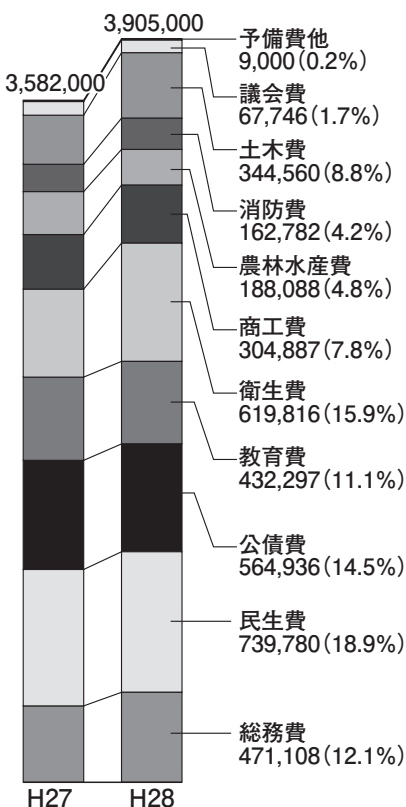

歳出

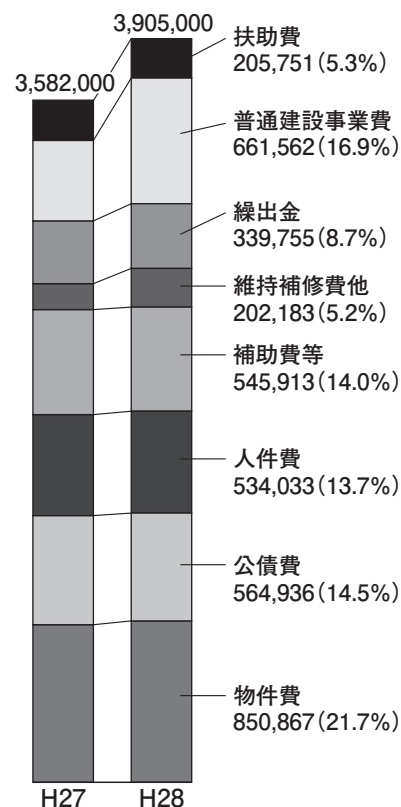

歳出(性質別)

# 小海町まち・ひと・しごと創生総合戦略を策定しました その3

## ～チャレンジこうみ3050～

小海町のまちづくり施策を再度検討することで、より効果的に施策を実施し、特に人口減少への対策をたてる必要があると考え、小海町まち・ひと・しごと創生総合戦略を策定しました。

小海町まち・ひと・しごと創生総合戦略は、4つの柱をたてています。今回はそのうち、2つの柱「小海町で結婚・出産・子育ての希望をかなえる」と「小海町で確かな暮らしを営み、地域の共存を図る」の概要をご紹介します。

基本目標 (5年間の目標値)	施策項目	主な事業	5年間の重要業績 評価指標 (KPI)
<b>(3)小海町で結婚・出産・子育ての希望をかなえる</b> ◆5年間の年平均出生数維持 ◆子育て・教育環境に対する町民満足度5%増加	結婚の夢を叶える  子どもを産み育てる体制支援 子育て世帯への経済的支援  知恵と生きる力を育む	○結婚推進 ○子育て支援センター ○子育て応援クーポン支給 ○高校生等通学費補助 ○北牧楽集館活用推進	◆婚姻数5組 ◆5年間の年平均出生数維持 ◆「暮らしたいが難しいかもしれない」と「暮らしたくない」の割合28%以下 ◆子育て・教育環境の満足度5%増加 ◆図書館利用者数15%増加
<b>(4)小海町で確かな暮らしを営み、地域の共存を図る</b> ◆5年間の平均転出割合0.1%減少 ◆住み続けたい町民割合5%増加	魅力ある住環境の創出  コンパクト・タウンの推進  地域のつながり・結い強化  地域特性を生かした広域連携	○住宅リフォーム助成 ○中心街まちづくり ○北牧楽集館活用推進 ○集落再生支援事業 ○保健・医療・介護人材確保	◆宅地取得者5名確保 ◆図書館利用者数15%増加 ◆住み続けたい町民割合5%増加 ◆医療・福祉環境の満足度5%増加 ◆交流人口1万人増加

## 天然のプラネタリウム「小海の星空」

こんにちは。地域おこし協力隊の細谷です。

今年の冬は暖冬と言われ、例年よりも少し暖かい冬でしたがやはり「小海の冬は寒い」。もうそろそろ春が近づいてきましたね。

さて今回細谷が紹介する“小海の良い所”は…天然プラネタリウム「小海の星空」です。小海町に住んでもう2年のボクですが、「小海に住んでみたい」と思った理由の一つはまさに「星空が綺麗そう」です。(笑)



いざ住んでみれば正解！雲もなく、澄み切った小海の夜空には満点の星空が見られます。条件が良ければ“天の川”も。なんとも不思議なもので、満点の星空はどんなに見ていても早々に飽きるなんてことはありません。

(寒い夜に一人で眺めているのは辛いけど) 町民の方からしたら「こんなの毎日住んでいる人間からしたら当たり前だ」と思うかもしれませんが、ヨソから来たボクにとっては、とても心に残る小海の資源の一つです。友達や観光客の皆さんには機会あれば必ず紹介する小海の魅力です。(写真分かりづらかったらスイマセン！)



## 新斎場「佐久平斎場」について ～平成28年4月供用開始～

平成28年4月に佐久平斎場が供用開始となります。これに伴い現在の高峯苑及び豊里苑は、3月末日で閉鎖となります。

「佐久平斎場」は、最新技術を導入し環境に配慮した火葬炉7基を備え、1炉ごとに「告別・拾骨室」及び「待合室」を設けています。また、近年増えつつある家族葬（少人数での葬儀）にも対応できるよう「多目的室」を1室設けるほか、ペット専用炉（1基）も備えています。

### 【利用料金】（小海町住民等、佐久広域連合組織住民の場合）

火 葬	1 2 歳 以 上	2 3, 0 0 0 円
	1 2 歳 未 満	1 8, 0 0 0 円
	死産児・胞衣等	1 1, 0 0 0 円
多 目 的 室	2 時間まで6,000円（以降1時間ごとに3,000円を加算）	
霊 安 室	24時間まで3,000円（以降12時間ごとに1,500円を加算）	
ペ ッ ト 火 葬 （合同火葬）	1 0 kg 以 下	4, 0 0 0 円
	1 0 kg 以 上	7, 0 0 0 円
	20kg超～30kg	1 1, 0 0 0 円（以降5kgごとに2,000円を加算）
霊柩車使用料	片 道（1 回）	1 1, 8 0 0 円

※火葬の料金には、「告別・拾骨室」及び「待合室」の利用料金を含みます。

### 【施設の概要】

火 葬 時 間	①午前8時30分 ②午前9時 ③午前9時30分 ④午前11時 ⑤午前11時30分 ⑥正午 ⑦午後1時30分
	■ペット火葬 午後3時以降
主な諸室・設備	エントランスホール、告別拾骨室（個室）、待合室（個室：1室最大40名）、待合ホール、キッズルーム、授乳室、多目的室、霊安室（保冷库2基）、売店、多機能トイレ、エレベータ など

※利用上の注意に従い利用してください。

### 【利用方法】24時間365日火葬の仮予約ができます。

◆佐久広域連合が指定した葬祭業者及び霊柩業者が受付システムで仮予約を行い、その後役場での手続きをすることになります。

お問い合わせは佐久広域連合事務局庶務課施設係 電話0267-62-7721までお願いします。

## 町政ご意見箱意見一覧（各課別）2月

子育て支援課	ご意見	保育園の先生が園児のことを呼び捨てしたことが気になりました。「～君」、「～さん」と呼ばないのですか。
	回 答	ご意見ありがとうございます。職員にはお預かりしてるお子さんの名前を〇〇君、〇〇さん、と呼ぶよう指導しておりますが、まだ徹底されていない部分があったかもしれません。再度職員に指導して参ります。
総務課	ご意見	先日、小海町内で町職員が交通死亡事故を起こしましたが、職員の対応や処分はどうなっているのですか。
	回 答	職員には、交通法規の遵守と安全運転を指導しているところですが、職員による交通死亡事故が発生してしまいました。 当該職員には減給（10分の1）2ヶ月の懲戒処分を行うとともに、全職員に改めて交通安全の徹底を指示し、交通事故のない安全・安心の町づくりを進めてまいります。

## 総務課税務係から納税・口座振替のお知らせ

### 税金等の納付忘れはございませんか？

納税が遅れますと督促状が送られ延滞金が課せられますので、必ず納期限内に納税をお願いいたします。

また、窓口納付の方は、納付の煩わしさのない口座振替納付のご利用をお勧めします。

ご希望の方は、役場備え付けの「口座振替依頼書」をご記入・押印の上、役場又は金融機関にご提出ください。口座登録をしていただいた税金については、納付月の26日（土日祝日の場合は、翌営業日）に引落となります。

平成28年度から口座振替をご利用になる方は4月末までにお手続きをお願い致します。

## 平成28年度軽自動車税の税率が変わります！

税制改正により、次のとおり軽自動車税の税率（税額）が変更されます。

4月1日（賦課期日）現在に所有している方には以下の税率で課税されます。

【原動機付自転車・二輪の軽自動車・二輪の小型自動車】			
種 別	区 分	平成27年度まで	平成28年度から
原動機付自転車	50cc以下	1,000円	2,000円
	50cc超 90cc以下	1,200円	2,000円
	90cc超 125cc以下	1,600円	2,400円
	ミニカー	2,500円	3,700円
軽二輪車（125cc超 250cc以下）		2,400円	3,600円
二輪小型（250cc超）		4,000円	6,000円
雪上車		2,400円	3,600円
小型特殊自動車	農耕作業用	1,600円	2,400円
	その他のもの	4,700円	5,900円

【三輪・四輪以上の軽自動車】				
種 別 区 分		H27.3.31以前の新车新規登録	H27.4.1以降の新车新規登録	登録後13年を経過した車
三輪の軽自動車		3,100円	3,900円	4,600円
四輪乗用	自家用	7,200円	10,800円	12,900円
	営業用	5,500円	6,900円	8,200円
四輪貨物	自家用	4,000円	5,000円	6,000円
	営業用	3,000円	3,800円	4,500円

◇平成27年3月31日以前に初めて車両番号の指定を受けた軽自動車については、現在の税率（税額）に変更はありません。

◇平成27年4月1日以降に初めて車両番号の指定を受けた軽自動車及び平成28年4月1日以降に登録後13年を経過した軽自動車については、新税率（税額）で課税されます。

【お問い合わせ】 総務課税務係 電話 92-2525

## 平成28年度子育て支援事業

町では、平成28年度も引き続き、未来を担う子ども達への支援事業を行ってまいります。

子育てをする皆様が、健康で安心して暮らすために、町が実施している子育て支援事業の主なものを下記にまとめました。

子育て小海  
ちょこっと  
情報

連載No.8

### 子育て支援補助・助成事業

事業名	対象者	補助内容	お問い合わせ先
子育て世代住宅取得助成	19歳未満の子どものいる世帯又は、夫婦どちらかが40歳以下の世帯	子育て世代の住宅取得に係る費用の一部を助成 新築住宅取得：100万 増改築・中古住宅取得：50万円	総務課 電話92-2525
妊産婦健診助成	妊娠中の方	母子手帳交付時に妊婦健診14回分の助成券発行	町民課 電話92-2525
	産婦・乳児	産婦・乳児1ヶ月健診無料	
チャイルドシート購入補助	乳幼児	チャイルドシート購入補助 1名につき上限1万円	
通園通学補助	園児～高校生	町営バス利用料無料	
医療費無料化	0歳～18歳到達後の最初の3月31日まで	医療費無料（保険診療の自己負担金から1件300円を控除し給付）	
交通災害共済加入無料化	中学生以下	東信交通災害共済の加入金無料（加入金は町が負担）	教育委員会 電話92-2391
奨学金貸与制度	町内に1年以上居住している学生又は、町内に居住する方から援助を受けて就学する学生	進学等の学資無償貸与 高校：月15,000円以内 大学等：月50,000円以内	
高校生等通学費補助	町内在住の高校生等	鉄道を利用する高校生等に対し通学定期券購入費の1/3を補助	
児童手当	0歳～中学生まで	0～3歳未満及び第3子月15,000円 第1・2子及び中学生 月10,000円 所得制限対象世帯（年収950万円以上）子1人 月5,000円 支給月6月・10月・2月	小海保育園又は小海なかよし児童館  電話92-2351（保育園） 電話92-2580（児童館）
保育料軽減	第2子以降の園児	保育料の軽減（第2子は第1子の半額、第3子以降無料）	
（平成28年度より新設） 出産祝い金支給事業	町に住民票のある方	平成28年4月以降出産された方に出生児1名につき30万円を支給	
おむつ費用助成	乳幼児	満2歳の前月までのおむつ費用を、Pマネーで助成 1名につき月額2,500円を9月・3月に支給	
子育て応援クーポン	小・中学校入学生	入学時の保護者へPマネーを支給 1名につき 小学校入学：2万円 中学校入学：3万円	

## 保育支援事業

事業名	保育時間等	内 容	お問い合わせ先
通常保育	保育標準時間 8:00～19:00 保育短時間 8:00～16:00	通常の保育	小海保育園 電話92-2351
長時間保育 (保育短時間)	平日 7:30～ 8:00 (全保育時間共通) 16:00～19:00 (保育短時間の園児のみ) 土曜日 7:30～ 8:00 16:00～17:00	共働き家庭等、朝夕家庭で保育が出来ない園児の保育 7:30～8:00までは無料 その他は1時間100円	
一時保育	随時受入	冠婚葬祭等一時的に保育が出来ない家庭対象 1日2,500円 半日1,250円	
休日希望保育	土曜及び長期休暇(日曜日は除く) 7:30～16:00(延長17:00まで)	共働き家庭等土曜及び長期休暇時に家庭内保育が不可能な園児が対象	
広域保育	佐久管内の園児	仕事の都合等の理由により、他市町村からの園児の受入れ又は他市町村に保育を委託	

## その他の子育て支援事業

事業名	事業内容	担当課
町営住宅建設	子育て世帯及び若者定住を目的とした町営住宅の建設	町民課 電話92-2525
助産師相談	妊娠中及び産後1ヶ月までの生活相談等 毎月第1月曜日 10:00～12:00 13:30～15:30 相談会場: 小海分院 外来(佐久総合病院助産師による) 相談希望の方は、保健師へ申込	
ママパパ学級	妊婦さんと夫や家族の勉強会	
乳幼児健診と学級	乳幼児、1・2歳児を対象に健診及び母子相談、育児についての相談や栄養・歯科の相談	
はぐくみサロン	乳幼児と保護者を対象に開催している子育ての学習教室	
おもちゃランド	乳幼児と保護者を対象に、親子でのふれあい遊びや相談を通しての支援	小海 なかよし児童館 電話92-2580
パパママカンガルーひろば	乳幼児の保護者を対象に、教室等を通しての親育て教室	
子育てサポート こ う み	地域全体で子育て支援を目的に、児童の登下校の見守り、笑顔挨拶運動、保育園・児童館の教室、イベントの講師やサポート、学習ボランティア、育児サポート	

上記のほかにも、保健事業や保育支援事業、子育て教室など数多くの子育て支援を行っています。  
詳しくは、各担当課へお問合せ下さい。

# 高齢者向け臨時福祉給付金

## 支給要件

- 支給対象者** ・平成27年度分の住民税が課税されていない方で、昭和27年4月1日以前に生まれた方です。  
ただし、  

・課税されている方に生活の面倒を見てもらっている場合	は対象となりません。
(住民税において、どなたかの扶養となっている場合)	
・生活保護の受給者である場合 など	
- 支給額** ・1人につき **30,000円**
- 基準日** ・平成27年1月1日  
基準日以降支給決定日までの間に死亡した場合は、支給されません。
- 申請受付及び決定**
  - ・該当と思われる世帯へ4月上旬に関係書類を郵送いたします。
  - ・申請期間は6月30日までで、支給については4月下旬以降になります。
- その他** ・平成27年度の臨時福祉給付金の支給要件に該当する方で、申請をしなかった方や辞退された方についても、支給対象者になりますので期限までに申請をして下さい。

お問い合わせは、町民課社会福祉係 電話92-2525までお願いします。

## 春の狂犬病予防注射のお知らせ

4月14日(木)、5月12日(木)に、各地区の公民館を巡回し、狂犬病予防注射を実施します。生後91日以上すべての犬は町への登録と、年1回、狂犬病予防注射を受けることが義務付けられています。ご自宅に届くハガキと、注射料金をご持参のうえ、必ず受けてください。料金は釣銭のないようご持参ください。

登録済の犬1頭につき	3,500円
新規登録の犬1頭につき	6,500円 (内 登録料3,000円)

4月14日(木)			
芦平公民館	8:45～ 8:50	東馬流公民館	8:40～ 8:50
稲子公民館	9:00～ 9:10	本間川公民館	8:55～ 9:05
松原公民館	9:20～ 9:30	宮下公民館	9:10～ 9:20
八那池公民館	9:40～ 9:55	本間公民館	9:25～ 9:40
鑑掛公民館	10:15～10:25	土村集会施設	10:00～10:10
大畑公民館	10:35～10:45	大州公民館	10:15～10:20
芦谷公民館	10:50～11:00	本村公民館	10:30～10:45
箕輪公民館	11:05～11:10	小海原公民館	11:00～11:05
溝の原公民館	12:40～12:50	川平公民館	12:40～12:50
五箇公民館	13:10～13:15	親川集会所	13:00～13:15
杉尾公民館	13:30～13:35	笠原公民館	13:30～13:35
馬流公民館	13:45～13:55	宿渡公民館	13:40～13:45
小海町役場	14:00～14:10	卒道公民館	13:50～13:55

5月12日(木)			
東馬流公民館	8:40～ 8:45	芦平公民館	10:50～10:55
本間公民館	8:55～ 9:00	箕輪公民館	11:05～11:10
宮下公民館	9:05～ 9:10	芦谷公民館	11:15～11:20
杉尾公民館	9:25～ 9:30	大畑公民館	11:25～11:30
馬流公民館	9:40～ 9:45	小海原公民館	11:40～11:45
二タ小池集会場	9:50～ 9:55	本村公民館	11:55～12:00
八那池公民館	10:10～10:15	親川集会所	12:10～12:15
松原公民館	10:25～10:30	土村集会施設	12:25～12:30
稲子公民館	10:40～10:45		



- ・鑑札・注射済票は必ず犬に身に付けさせましょう。
- ・犬が死亡、行方不明、譲渡の場合は、役場に必ず連絡してください。
- ・集合注射の日程で受けられない場合、予防注射対象犬の健康に異常のある場合及び過去に狂犬病予防注射後に異常を起こした事のある犬は、動物病院で注射を受けてください。
- ・狂犬病予防法に基づき、4月～6月に注射を受けて頂くようお願いいたします。
- ・不明な点は、町民課生活環境係 電話92-2525までお問い合わせください。

**平成28年4月から**

# タクシー利用助成事業が変わります

**【変更点】****助成券 1 枚600円⇒助成券 1 枚300円****助成券 1 枚で1,500円まで利用可能⇒助成券 1 枚で1,200円まで利用可能****1 回の乗車で 1 枚限り利用可能⇒ 1 回の乗車で複数枚利用可能****相乗り同時利用可能**

高齢者等の交通手段を確保し住民福祉の増進を図るためのタクシー利用助成事業をより一層使い勝手の良い制度に変更します。

**〈平成28年度タクシー利用助成事業概要〉**

- 利用対象者 小海町に住所があり、昭和22年4月1日以前に生まれた方（平成28年度中に70歳以上になられる方）又は障害者手帳等所持者
- 利用方法 1枚300円のタクシー利用助成券で、1,200円分まで利用可能  
1回の乗車で助成券複数枚利用可能（相乗り同時利用可能）
- 有効期間 平成28年4月1日から平成29年3月31日まで
- 購入限度 1年間につき36枚まで
- 利用会社 町内に事業所を有する事業者
- 申請受付 申請書に必要事項を記入し町民課に提出してください。  
代理の方（家族、介護者等）が申請することもできます。
- その他 他人（家族・親族を含む）への譲渡はできません。  
未利用のタクシー利用助成券については、払い戻しを行います。

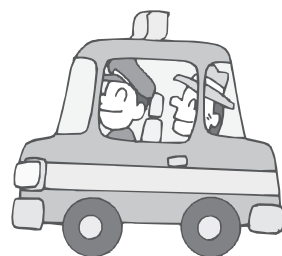

## 平成28年4月から運転免許証自主返納者支援事業が始まります

- 対象者 年度中に70歳以上になられる方又は障害者手帳等所持者で運転免許証のすべてを自主返納された方
- 助成内容 初年度・・・タクシー利用助成券（1,200円分）を12枚無料交付  
次年度以降・・・タクシー利用助成事業の購入限度枚数に12枚加算  
（1年間につき助成券48枚まで購入可能）
- 交付方法 窓口で「運転履歴証明書」又は「申請による運転免許証取消通知書」を提示して、助成券の交付を受けます。
- 利用方法 タクシー利用助成券 1 枚で、1,200円分まで利用可能  
1 回の乗車で助成券複数枚利用可能（相乗り同時利用可能）

お問合せは 町民課高齢者支援係 電話 92-2525 までお願いします。

## 後期高齢者医療制度のお知らせです

## 平成28・29年度の保険料率が決まりました

長野県後期高齢者医療広域連合議会2月定例会の議決を受け、次のとおり改定することになりました。  
保険料額は6月下旬に決定し、7月に決定通知書をお送りします。

特別徴収（年金天引）の保険料については、10月天引分からの適用となります。

<b>均等割額</b> 被保険者一人あたり <b>40,907円</b>	+	<b>所得割額</b> 賦課のもととなる所得金額 <b>× 8.30%</b>	=	<b>年間保険料</b> <b>（上限57万円）</b> <small>※年間の保険料総額については100円未満切捨て</small>
--	---	--	---	---

※保険料率は2年間の医療給付費等を推計して、2年ごとに見直されます

## 保険料増加抑制のための対策

## 財政安定化基金を活用した保険料の増加抑制

後期高齢者医療制度では、想定した額以上の医療給付費の増加等、不測の事態に備え、国・都道府県・広域連合で財源を3分の1ずつ負担して、都道府県に「財政安定化基金」を設置しています。

長野県後期高齢者医療広域連合では、平成28・29年度の保険料率の改定にあたり、長野県と協議し、財政安定化基金の活用（10億円の交付）により、保険料の増加抑制を図りました。

左記の対策を講じた結果、  
均等割額を 814円分  
所得割率を 0.19%分  
軽減することができました。

## 保険料の軽減

引き続き、所得に応じて保険料の軽減を実施します

## 均等割額の軽減

世帯内の被保険者と世帯主の 前年の総所得金額等の合計額		軽減後の均等割額	
33万円以下 の場合	世帯内の被保険者全員が年金収入80万円以下 （その他各種所得なし）の場合	<b>9割軽減</b>	<b>4,090円／年</b>
	上記以外の方	<b>8.5割軽減</b>	<b>6,136円／年</b>
33万円＋（26万5千円×世帯の被保険者数）以下の場合		<b>5割軽減</b>	<b>20,453円／年</b>
33万円＋（48万円×世帯の被保険者数）以下の場合		<b>2割軽減</b>	<b>32,725円／年</b>

## 所得割額の軽減

被保険者の前年の総所得金額から基礎控除（33万円）を引いた額が58万円以下（年金収入で211万円以下）の方は、所得割額が5割軽減されます。

## 被扶養者の軽減

後期高齢者医療制度加入直前に、被用者保険（市町村国保・国保組合は対象外です）の被扶養者であった被保険者については、所得割額がかからず均等割額が9割軽減となります。



《お問い合わせ先》

小海町役場 町民課 高齢者支援係

電話 0267-92-2525

または、長野県後期高齢者医療広域連合

電話 026-229-5320

# シリーズ防災 ⑫

## 災害時に命を守る 一人一人の防災対策②

地震などの自然災害は、時として、想像を超える力で襲ってきます。  
しかし、日頃から防災対策をしておくことで、被害を少なくすることはできます。防災対策で大切なことは、自分の身の安全を守るために一人一人が自ら防災について考え、防災に取り組むことです。

### 地震が発生したときの、身の守り方を知っておく

地震はいつどこで発生するかわかりませんが、気象庁の「緊急地震速報」を活用することによって、強い揺れが来ることを直前に把握し、身の安全を守る行動をとることができます。緊急地震速報は震度5以上が予想されたときに発表され、テレビやラジオ、携帯電話、町の防災行政無線などを通じて報知されます。

緊急地震速報を見聞きしたら、すぐに周りの人に地震が来ることを知らせ、あわてずに身の安全を確保するようにしましょう。

#### 地震が発生したとき

##### ○家の中では

座布団などで頭を保護し、大きな家具から離れ、丈夫な机の下などに隠れる。あわてて外に飛び出さない。もし、火が発生した場合には可能ならば火の始末をし、火の元から離れている場合は無理して火の元に近づかないようする。

##### ○スーパーやデパートなどの商業施設では

施設の誘導係員の指示に従う。頭を保護し、揺れに備えて身構える。あわてて、出口や階段などに殺到しない。ガラス製の陳列棚や吊り下がっている照明などの下から離れる。

##### ○エレベーターでは

最寄りの階で停止させ、速やかにエレベーターから降りるようにする。

##### ○街にいるときは

ブロック塀や自動販売機など、倒れてきそうなものからすぐに離れる。看板や割れた窓ガラスの破片が落下することがあるかもしれないので、建物の周囲から急いで離れる。

##### ○山や崖の付近にいるときは

落石や崖崩れが発生しそうな場所から急いで離れる。

##### ○自動車を運転中のときは

あわててスピードを落とさずに、ハザードランプを点灯させながら徐行し、周囲の状況を確認して、道路左側に停車させ、エンジンを止め、揺れが収まるまで車内で待ち、揺れが収まったら、ドアをロックせず、キーをつけたまま車外に出て、安全な場所へ避難する。

##### ○電車・バスに乗車中のときには

つり革や手すりなどにしっかりつかまり、車外に投げ出されないように気を付けるとともに、車掌または誘導員の指示に従う。

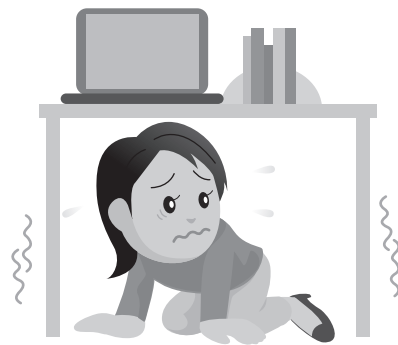

### 土砂災害警戒区域（地すべり）の指定について

土砂災害防止法に基づく地すべりの警戒区域が小海町で2箇所指定され、その説明会が2月10日に地権者及び関係地区の代表者に対して行われました。

現象の種類	区域の名称	人家数(戸)	中心位置	警戒区域面積(m <sup>2</sup> )
地すべり	本間下	2	大字千代里3581番先	5,064
地すべり	新開	1	大字稲子1343-88番先	17,284

※詳細は小海町ホームページをご覧頂くか産業建設課建設係電話92-2525までお問合せ下さい。

# 土村栄町町営住宅入居者募集

土村栄町に新築しました町営住宅の入居者を募集します。

**募集期間** 平成28年3月25日(金)～4月8日(金)まで  
応募者多数の場合は、抽選となります。

**応募資格** (下記のいずれかに該当する方)

- ・17歳以下の子がいる世帯(4月1日現在)
- ・夫婦どちらかが40歳以下の世帯
- ・結婚後の住宅を探している方

**申込み方法**

下記の書類を役場町民課生活環境係まで、ご提出ください。

- ・町営住宅入居申込書(役場町民課にあります)
- ・住む方全員の住民票
- ・住む方全員の所得課税証明書
- ・結婚予定申告書(結婚予定の方のみ)

**団地名** 土村栄町住宅

**所在地区** 土村栄町

**家賃** 38,000円(共益費、駐車場代なし)

**敷金** 114,000円(家賃の3か月分)

**建築年** 平成28年

**構造** 木造

**占有面積** 61.58㎡

**間取り** 2LDK

**戸数** 4(1階2戸、2階2戸)

**駐車場** 各戸2台ずつ

**ペット** 不可

**特徴** 対面式キッチン・IHクッキングヒーター・エコウィル(ガスで発電し、その排熱で給湯・暖房するシステム。光熱費が抑えられる)・全室バリアフリー・電気自動車用屋外コンセント

**その他** 町徴収金に滞納のある方は応募できません。また、今回の募集では、現在町営住宅にお住まいの方は応募できません。(募集期間終了後、空室があった場合には応募可能です。)

入居後は土村栄町地区の区民として、区費の納入や、地区活動への参加をお願いします。

詳しくは生活環境係 電話92-2525までお問い合わせください。

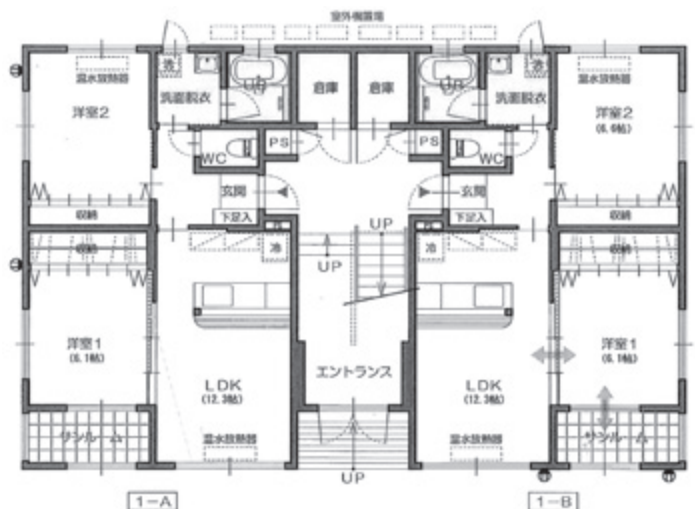
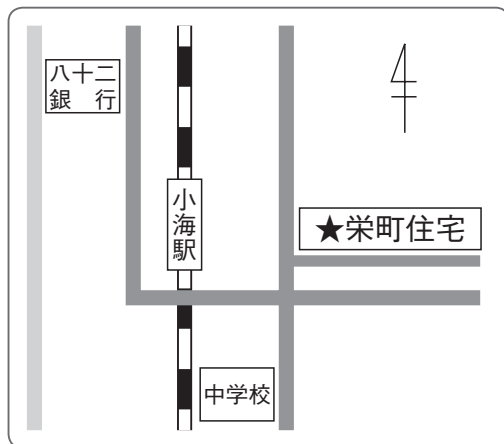

## ～出張！すこやか保健室を行いました～

## すこやかBOX

平成27年10月14日～平成27年12月17日の間、各地区の公民館で「出張！すこやか保健室を行いました」。この教室は、例年開催している「いきいきお達者教室」の対象者や対象地区を広げて開催したものです。参加者は多くなかったものの、身近な公民館での実施は嬉しかったとの感想もいただき、有意義な教室となりました。詳しい内容、結果は以下の通りです。

1. 対象者：全町民
2. 場 所：各地区公民館25会場
3. 内 容：①家庭味噌汁の塩分測定 ②塩分と血圧についての健康学習 ③血圧測定、健康相談  
④各地区の健康アンケートの結果 ⑤お茶会で自由に話し合い

### 4. 結 果

1) 参加者数 25会場 延べ177 1会場平均7.1人

2) 家庭味噌汁の塩分濃度

#### 家庭みそ汁塩分濃度測定結果

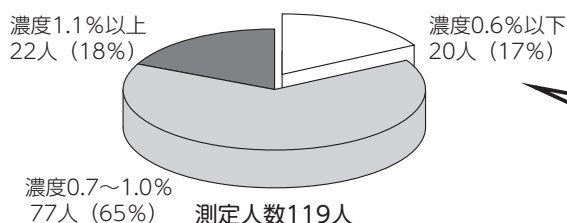

推奨されるみそ汁の塩分濃度は0.6%！  
0.6%以下の人は119人中20人でした。

3) 血圧・・・予備軍まで入ると約7割の人で血圧が高いという結果でした！

#### 血圧測定結果

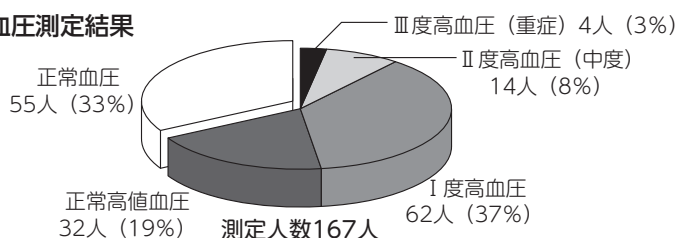

#### 成人における血圧値の分類 (mmhg)

分類	収縮期(最高)血圧	拡張期(最低)血圧
正常血圧	<130	かつ <85
正常高値血圧	130～139	または 85～89
I度高血圧	140～159	または 90～99
II度高血圧	160～179	または 100～109
III度高血圧	≥180	または ≥110

※正常高値は「高血圧の一手手前で注意が必要なレベル」  
という意味で、高血圧予備軍の段階です。

5. 参加者からこのような要望が寄せられました。

- ・冬は出る機会が少ないので、すこやか保健室をもっとやってほしい。
- ・公民館で料理教室をやってほしい。
- ・家庭の漬物の塩分測定もやってほしい。
- ・地区の伝統を伝えていきたい。
- ・女性の健康カルタを作ったらどうか。
- ・塩分計測グッズを紹介してもらいたい。

## コッパ・ディ小海実行委員会から 第26回コッパ・ディ小海開催のお知らせ

小海町の春の風物詩となりました、世界的にも珍しいクラシックカーが集まるイベント、コッパ・ディ小海が4月9日(土)・10日(日)の両日、小海リエックスホテルを主会場に開催されます。

両日とも8：30から車輛展示が行われ、10：00から車輛紹介がありラリーがスタートします。

アルファロメオ4Cやマセラティなど、クラシックカーの助手席体験もできます。

また、日曜日10時から行われますヒルクライムは、コッパ・ディ小海の特長ともいえる、見応えあるレースです。

小海リエックスホテル前主会場への皆様のお越しをお待ちしております。

詳しくは、役場産業建設課経済係電話92-2525までお問い合わせ下さい。



## その伐採ちょっと待って！ 伐採届は提出してありますか？

「小海町森林整備計画」に適合したものか判断するため、計画的な森林の伐採や立木の伐採をする場合は、1本でも事前の届け出が必要です。伐採届は伐採を行う前に提出していただく必要がありますので、早めの手続きをお願いします。

様式は長野県ホームページ→仕事・産業・観光→森林・林業→施策・計画→伐採及び伐採後の造林の届出制度をご覧ください。

※倒木、枯死木、著しい損傷がある木、火災、風水害等、非常災害に際し、緊急に伐採する場合は、事後届出が必要となります。また、伐採を予定している森林が「保安林」に指定されている場合は別の手続きが必要になりますので佐久地方事務所林務課へご相談ください。

### だれが届け出するの？

森林所有者が自分で、あるいは他者に請け負わせて伐採する場合は、森林所有者が届け出ます。また、伐採業者などが森林所有者から立木を買い受けて伐採する場合は、立木を買い受けた方と伐採後の造林（天然更新を含む）を行う者（森林所有者）との連名で届け出ます。

### 届け出ないとどうなるの？

無届の場合や、町長からの無届伐採に対する伐採の中止命令・伐採後の造林命令に従わなかった場合などには、100万円以下の罰金に処せられる可能性があります（森林法第207条）。

伐採届について詳しくは産業建設課経済係 電話92-2525までお問い合わせください。



## 北八ヶ岳松原湖温泉 ヤッホーの湯 八峰の湯 だより

日頃より、町民の皆様には、ヤッホーの湯をご利用いただき、誠にありがとうございます。  
平成28年度の営業につきましては、次のとおり実施の予定です。

#### ★通常の営業時間

10：00から21：00まで（最終受付20：00）

#### ★休 館 日

5月11日(水)、12日(木) 7月13日(水)、14日(木)

9月14日(水)、15日(木) 11月16日(水)、17日(木)

平成29年1月11日(水)、12日(木) 3月 8日(水)、 9日(木)

#### ★お盆の早朝営業

8月13日(土)～16日(火)（4日間）

7：00～10：00まで（3時間） お風呂・サウナのみの営業となります。

#### ★年末年始の営業

12月31日～1月1日（2日間）

10：00から17：00（食事は午後2時まで）

お問い合わせ先

八峰の湯 電話0267-93-2288



八峰の湯

検索

# くらしの情報

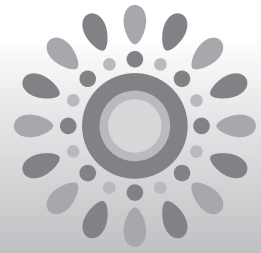

小海町インフォメーション

## 選挙管理委員会 からのお知らせ

進学や就職などで転居をしたら住民票を移しましょう！

今年の夏に予定されている参議院選挙から、選挙年齢が引下げられ、十八歳以上の皆さんも投票できる見込みです。

進学や就職、転勤などで小海町を離れる方、また、小海町に転入される方が転居先で選挙を行うには、住民票を転居先の市町村へ移し、三ヶ月経過しなければ、転居先で行われる地方選挙の投票が出来なく、国政選挙は、転居前の市町村でなければ投票できませんので、転居される皆様は、必ず住民票を移しましょう。

詳しくは、最寄りの市町村選挙管理委員会までお問い合わせ下さい。



## まさか！のときのために 交通災害共済に 加入しましょう

交通事故にあったとき、死亡、入院・通院に対して見舞金を受け取ることができま

す。  
掛金 四〇〇円  
入院・通院二日以上から対象

見舞金 最高一六〇万円

役場窓口で加入を随時受け付けています。加入申し込みの際は、会費と各戸に郵送しました加入申込書をご持参ください。なお、中学生までの町民の皆様は、町の負担で加入します。交通事故にそなえて、家族ぐるみで加入しましょう。

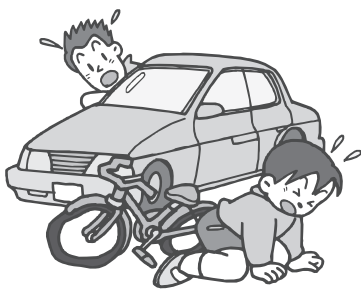

○共済期間は平成二十八年四月一日から平成二十九年三月三十一日までの一年間です。

○自転車や電動カートの自損事故も支給対象となります。

## 夏はくさい適正生産 の継続で所得確保を

夏はくさい（七月～九月）は、長野県産のシエラが極めて高い野菜ですが、主な需要である漬物消費量の減少により、七ヶ月（七月一日～八月十日）を中心に価格が低落する恐れがあります。

これまで三年間、生産者の皆様には、需要に見合った生産量となるよう「適正生産」に取り組んでいたが、結果、安定した価格で販売され、一定の所得が確保されました。

しかし、依然として漬物需要には大きな変化が見られず、所得を確保するためには、「適正生産」に継続して取り組むことが必要です。

生産者の皆様一人ひとりの適正生産の取り組みが、安定した価格形成につながります。

本年産においても、七ヶ月（七月一日～八月十日）出荷が、需要に見合った適

## 小海町は電源立地地域対策 交付金事業に取り組んでいます

電源立地地域対策交付金は、発電の施設が所在する市町村で実施される公共施設の整備や住民福祉の向上に資する事業に対して、発電用施設の設置に係る地元の理解促進等を図ることを目的として、国から交付されているものです。

町内には同交付金の算定対象となる水力発電施設が複数あり、平成27年度には5,359千円が交付されました。町ではこの交付金を保育所の運営に活用しました。

## 生ゴミ処理機 補助金制度の活用を

町では、生ゴミ処理機の購入補助を行なっています。補助の金額は次とおりです。

○生ゴミ処理機の場合…購入金額の三分の二 限度額は十万円  
○コンポスト・ボカシ容器的の場合…購入金額の三分

正量となるよう、引き続きお取り組みをお願いいたします。なお、実際の作付計画や代替品目等についてのご相談は、最寄りの農業協同組合または農業改良普及センターまでお願いします。

の二（限度額四千円）補助制度を使い、生ゴミはできるだけ各家庭で処理をして、生ゴミの減量にご協力ください。



くらしの情報に関するお問い合わせは役場  
電話九二一二五二五まで  
お願いします。

# 子育て支援だより

## 大迫力!! 小海雲海太鼓

### 児童館事業【子ども教室】

2月6日(土)、今回の子ども教室は小海雲海太鼓の皆さんによる『太鼓鑑賞&体験』でした。遊戯室に響く大迫力の和太鼓の音に、子ども達は引き込まれていきました。力強く、格好いい演奏に、「自分も習いたい!」という子が沢山いました。実際に体験させていただくと、皆で上手にリズムを取りながら叩くことが出来ました。

小海雲海太鼓の皆さん、楽しい時間をありがとうございました。



## 可愛い♡手作りおもちゃで遊んだよ!

### 子育て支援センター事業【おもちゃランド】

2月25日(木)、未就園児親子を対象とした、【おもちゃランド】が行われました。今回は『手作りおもちゃで遊ぼう!』身近にある軍手やフェルトで手袋人形を作り、ビニール袋と新聞紙でヨーヨーを作りました。皆で手袋をはめ、お話ししたり遊んだり、上手に手遊びが出来ていました。



## 婚活のすすめ事業 4月の結婚相談

- 小海町・佐久穂町・南相木村・北相木村結婚相談所
  - ・日 時 4月17日(日) 13時～16時
  - ・場 所 佐久穂町老人福祉センター「こまどり」
  - ※ご本人でもご家族でも結構です。ご相談にお出掛け下さい。
- 小海町結婚相談
  - 月～金曜日の8時30分～19時まで小海児童館で受け付けています。
  - ご相談はご本人でもご家族でも結構です。また、お近くの結婚相談員さんに相談されても結構です。お気軽に相談下さい。

## 4月の子育て支援教室

小海なかよし児童館 92-2580

### 子育て支援センター事業

#### おもちゃランド

- ◆ 4月14日(木) 10時～11時30分
- 「はじめまして  
みんなであそぼ!」

#### はぐくみサロン

- ◆ 4月21日(木) 10時～11時30分
- 「乳幼児期によくある  
症状の対処の仕方」

#### パパママカンガルー広場

- ◆ 4月28日(木) 10時～11時30分
- 「クッキング① 和菓子」

### 児童館事業

#### 子ども教室

- 4月13日(水) 放課後～
- 「オリエンテーリング  
& ゲーム」
- 4月23日(土) 午前中
- 「よもぎだんご作り」

## 小海保育園 入 園 式

日 時 4月5日(火)  
受 付 9時15分～  
開 始 9時30分～  
場 所 小海保育園



# 平成28年度 子育て支援教室年間計画

乳幼児親子を対象に、毎月「子育て支援教室」を午前10時～11時30分まで小海なかよし児童館で開催しています。

おもちゃランド	乳幼児親子を対象に親子で一緒に活動し、親子のふれあいや遊びを中心とした活動を開催。
パパ・ママカンガルー広場	乳幼児の親を対象に教室等を通しての親育て教室を開催。
はぐくみサロン	保健係主催の子育ての学習教室。

平成28年度の事業内容は、下記の通りです。予約などはありませんので、ご自由にお出かけ下さい。

月	日	事業名	内 容	場 所	月	日	事業名	内 容	場 所
4	14(木)	おもちゃランド	はじめまして みんなであそぼ!	小海なかよし 児 童 館	10	1(土)	おもちゃランド	小海保育園運動 会への参加	小海保育所
	21(木)	はぐくみサロン	乳幼児期によくある 症状の対処のしかた	小海なかよし 児 童 館		13(木)	パパ・ママ カンガルー広場	冬物交換会 &お楽しみ会	小海なかよし 児 童 館
	28(木)	パパ・ママ カンガルー広場	クッキング①	小海なかよし 児 童 館		20(木)	はぐくみサロン	言葉の育み	小海なかよし 児 童 館
5	12(木)	おもちゃランド	ちびっ子広場へ お散歩	小海なかよし 児 童 館	11	10(木)	おもちゃランド	やきいも会	小海なかよし 児 童 館
	19(木)	パパ・ママ カンガルー広場	フラワー アレンジメント	小海なかよし 児 童 館		14(月)	パパ・ママ カンガルー広場	ダンスサイズ♪	小海なかよし 児 童 館
	26(木)	はぐくみサロン	生活力、乗り越え る力を育む子育て	小海なかよし 児 童 館		24(木)	はぐくみサロン	脳を育てる 子どもの活動	小海なかよし 児 童 館
6	9(木)	おもちゃランド	保育所へ行こう	小海保育所	12	8(木)	パパ・ママ カンガルー広場	クリスマス用 小物作り	小海なかよし 児 童 館
	23(木)	はぐくみサロン	子どものお薬 Q&A	小海なかよし 児 童 館		15(木)	はぐくみサロン	赤ちゃんを穏やか に育む生活リズム	小海なかよし 児 童 館
	26(日)	子育てフェスタ		小海なかよし 児 童 館		21(木)	おもちゃランド	クリスマス会	小海なかよし 児 童 館
7	7(木)	パパ・ママ カンガルー広場	クッキング②	小海なかよし 児 童 館	1	12(木)	おもちゃランド	コネコネ 小麦粉ねんど	小海なかよし 児 童 館
	14(木)	はぐくみサロン	ベビーマッサージ	小海なかよし 児 童 館		19(木)	はぐくみサロン	ママの心も体も リフレッシュ	小海なかよし 児 童 館
	21(木)	おもちゃランド	水遊び①	小海なかよし 児 童 館		26(木)	パパ・ママ カンガルー広場	クッキング③	小海なかよし 児 童 館
8	18(木)	おもちゃランド	水遊び②	小海なかよし 児 童 館	2	2(木)	おもちゃランド	豆まき	小海なかよし 児 童 館
	25(木)	はぐくみサロン	ママと子どもの 関わり	小海なかよし 児 童 館		16(木)	パパ・ママ カンガルー広場	ヨガ	小海なかよし 児 童 館
9	8(木)	おもちゃランド	松原ヘピクニック	集合解散ピ クニック広場	3	23(木)	はぐくみサロン	子どものお口の話	小海なかよし 児 童 館
	15(木)	はぐくみサロン	スキンタッチ	小海なかよし 児 童 館		9(木)	おもちゃランド	大きくなったね	小海なかよし 児 童 館
	29(木)	パパ・ママ カンガルー広場		小海なかよし 児 童 館		16(木)	はぐくみサロン	脳の発達と 電子メディア	小海なかよし 児 童 館

## 児童館開館時間

	小海なかよし児童館		子育て支援センター
	開館時間 8:30～19:00		開館時間 8:30～13:30
平	○8:30～17:00 児童館事業（遊び、自主活動）		○8:30～13:30 子育ての広場（未就園児対象） 交流、教室、相談、情報提供等
日	○13:30～17:00 放課後支援事業（こども教室他）		
	○17:00～19:00 放課後児童クラブ事業		
長 土	○8:30～17:00 児童館事業 （自主活動）	○8:30～19:00 放課後児童クラブ事業	
期			
休 曜		○9:30～12:00 土曜子ども教室	
祝 日 曜	○8:30～ イベント：元気な小海っ子、子ども探検隊、 子育てフェスタ等		

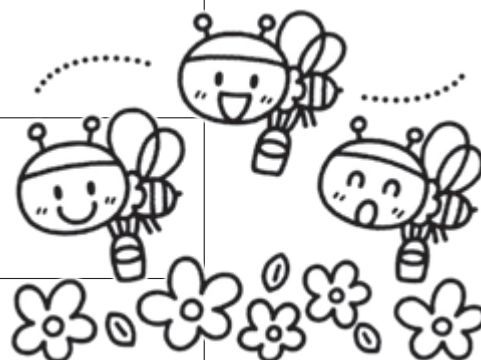



# やすらぎ園だより



町の木・カラマツ

No. 144

〈編集・発行〉社会福祉法人 小海町社会福祉協議会／〒384-1103 長野県南佐久郡小海町大字豊里805番地 TEL. 92-4107代 FAX. 92-2457

外出支援	11 件
家事援助	6 件
生活支援	0 件
草刈り・木の剪定	19 件
雪はき	7 件
その他	12 件
計	55 件

## つながり隊会員数

利用会員数	45名
協力会員数	37名
運営委員数	8 名

## 小海町つながり隊活動報告

二月末現在

平成27年度のつながり隊は、4月に初めての総会を開催し改めて「つながり隊」の必要性を確認しました。また、介護保険などの制度では出来ない困りごとを、住み慣れた地域で暮らしていくために「つながり隊」で解決していくと話しました。



外出支援では、病院の付き添いや金融機関への介助が多く、金融機関には、小海町の銀行・郵便局に出向き「つながり隊」の説明をしました。利用される方、関係者の方たちが安心して「つながり隊」を利用できるように今後もつとめていきたいと思ひます。

草刈り・木の剪定では、今までは家族で行ってきたが高齢化で家での力仕事に難しい方から多く依頼をいただいております。庭が雑草だらけになるのを見るのは気分がよいくないものです。是非、つながり隊まで電話（Tel92-4107）をお願いします。

## 地域の支え合い 活動見本市



2月26日(金)、佐久穂町「花の郷・茂来館」で、長野県社会福祉協議会が主催する「地域支えあい情報交換会」が行われました。これは県下四ヶ所で行われ、小海町からは、包括支援センター職員、社協職員、ボランティアの方々が参加され、小海町「つながり隊」が発表を行いました。

# 第32回 小海町健康福祉まつり

茨城県大洗町友好都市協定記念物産展  
東日本大震災復興支援物産展  
フリーマーケット・一元玉募金

ご協力ありがとうございました

東北義援金・・・・・・・・・・・・・・・・ 95,351円  
フリーマーケット・・・・・・・・・・・・ 11店舗  
1円玉募金・・・・・・・・・・・・・・・・ 30,593円

2月21日(日)、小海町総合センターにおいて、第32回小海町健康福祉まつりが開催されました。当日はとても良い天気にも恵まれ、大勢の参加者で賑わいました。

式典においては、在宅で長年功労のあった3組のご夫婦に、社会福祉協議会の特別表彰が行われました。

また、ゲートボール場において大洗町との友好都市協定を記念しての物産展と、東日本大震災復興支援物産展の他、多くの団体のフリーマーケットが行われ大賑わいでした。ボランティア見本市では各ボランティアグループの活動内



容を町民の皆さんに知っていただく良い機会となりました。

物産展の収益と、フリーマーケット寄付金の一部は義援金として日本赤十字社を通じ、被災地に送らせていただきました。また、一元玉募金とフリーマーケット寄付金の一部は社協福祉資金として地域福祉のために使わせていただきます。

本年も多くの皆様の善意に感謝いたします。有難うございました。

## 「二輪草の会 ステージ発表」

介護予防教室「二輪草の会」では、健康福祉まつりでステージ発表を行いました。A・B・Cグループの中から17名が参加し、日頃行っている「信濃の国」を唄いながらの体操と音楽療法で行っている指体操を披露しました。「ふるさと」の曲を唄いながら片手がグー・チョキ・パー、片手が三角形を同時に行うという脳トレになる体操を会場の皆さんと一緒に楽しく行い、二輪草の会の活動の一部を知っていただく事が出来ました。



「山下清とその仲間たち  
の作品展」開催！



美術館では、四月九日より町制施行六十周年記念展覧会として「山下清とその仲間たちの作品」を、自筆の作品約一〇〇点を、

ごした、クレパス画の異才  
 ・石川謙二、原始芸術の風  
 格を持った・沼祐一、幼く  
 して絵画的天分を発揮した  
 ・野田重博、四名の代表的  
 作品約一〇〇点を、自筆の  
 日記等の貴重な資料や、彼  
 らを支え、才能を引き出し  
 開花させた人々と共に紹介  
 します。

尚、開催初日午後二時より、山下と九年間行動を共にした本展事業委員会代表の松岡一衛氏による展示解説があります。心に響く感動の世界をお楽しみ下さい。



山下清（撮影）廣澤孝志

# フォトニュース



3月17日に小海中学校の卒業式が行われました。厳かな雰囲気の中、一人一人に卒業証書が手渡され52名の皆さんが巣立っていきました。



第24回ソフトバレーボール大会  
一般の部優勝のKSD Bチーム

## 小海の植物

## 染めごよみ (32)

文·写真／四反田 有弘

「草木染の会」主宰 森林インストラクター

果樹を染める I

えて、大変に有り難く思っています。藍葉を育てて下  
さると共に、果樹栽培され  
ている方も多く、ハツクル  
ベリー、枇杷、ブルーベリ  
ーなどの素材提供もありま  
すが、果樹の剪定が始まっ  
た昨年末から林檎、桃、梅  
プルーン、アンズ、葡萄な  
ど多くの素材が提供されま  
したが文献にもないものも  
多く、試行錯誤のテストが  
続いています。しかし、驚  
いたことに果樹植物には夫  
々の果実に繋がる特徴のあ  
る色が映し出せることが分  
かりました。林檎 バラ科  
りんご属 種：セイヨウリ

ンゴ ヨーロッパ原産で明治初期にアメリカから輸入、寒地に広く栽培され、四、五月枝先に淡紅の五弁花を開き、果実は球形で初め緑色から、紅色又黄色に熟す。日本での品種登録は百八十種ほど、長野県は全国の約二十%を生産し青森県に次いで二位である。染色には樹皮、幹材、剪定枝を利用する。染材を細かく刻み、水から煮出して、沸騰後三十〜六十分熟煎すると鮮やかな黄色液が得られる。剪定枝は熟煎時間を長くする



のがポイント。絹物は六十〜七十℃の染液に三十分浸し、綿、麻、レーヨン生地は煮染めが濃く染まる。媒染液に夫々二十分再度染液に浸すのを繰り返す。アルミ媒染で青味の黄色が、鉄媒染で海松茶色が得られます。



した。染液を煮出している間は、甘い優しい匂いが立ち込め、癒される思いであり、染上がりの色もまさに青りんごに似て、思わず全員が歓声を上げました。次回も果樹素材ですが、どのような色になるかお楽しみに。